Krohn'sche Familiennachrichten.

1902.

Hildesheim
1615.

Siebmacher.

Zusammengestellt von
Dr. August Krohn, Professor
in **Saarbrücken.**

Saardruckerei
St. Johann-Saarbrücken
1903.

LH
292

Landesbibliothek Oldenburg

L H. 292 Sep.
~~g. 1814. ko.~~

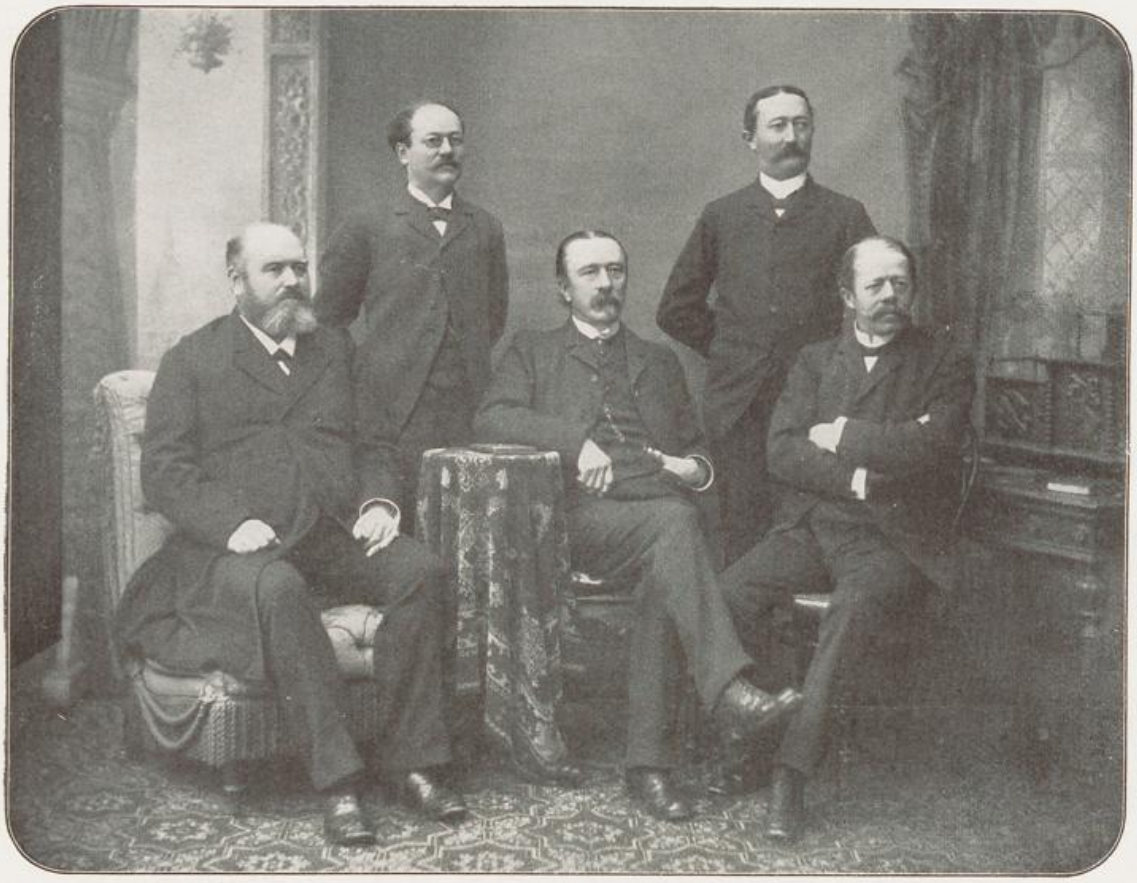

Die fünf Brüder Krohn
1894.

LH 292

Krohn'sche Familiennachrichten.

1902.

Hildesheim
1615.

Siebmacher

Zusammengestellt von
Dr. August Krohn, Professor
in Saarbrücken.

ÖFFENTL. BIBLIOTHEK ZU DETMOLD

Saardruckerei
St. Johann-Saarbrücken
1903.

UNIVERSITY OF CALIFORNIA

Tafel I.

Hermann

Hans K burg.

urg.

K 1680.

Konrad Krohn, Pre 1728.

Franz Krohn, F

Martin Ludolf Krohn, Apotheker in Lemgo,
Franz Konrad Kro 08, † 21. April 1759.

atharina Elisabeth Krohn,
Christian Friedrich K mber 1741, † 14. Juli 1800.

Franz Krohn,

Heinrich Krüger, Brauer in Lüneburg, 1508—1590, stiftet das Stipendium 1579.

Cäcilie Krüger, 1556—1636.

Marie Stock,
g. 1. Mai 1812, † 14. September 1881.

1.
Fritz Krohn,
g. 13. August 1832,
Geh. Baurat in
Detmold.

B
g
h
V
bu

g

8.
na Krohn,
Juni 1844,
Juli 1845.

9.
Werner Krohn,
g. 14. Januar 1846,
† 4. Februar 1897,
Kaufmann in
Foochow.

10.
Karl Krohn,
g. 8. Juli 1848,
† 23. April 1853.

11.
Emil Krohn,
g. 4. August 1853,
† 22. Dez. 1853.

Tafel I.

Familie Krohn.

Johannes Krohn, Kantor in Einbeck.

Hermann Krohn, Oberamtmann im Fürstentum Wolfenbüttel.

Hans Krohn in Hildesheim, Cornet im 30jährigen Kriege.

Hans Krohn, Bürger in Holzminden.

Hans Krohn, Stadtvoigt und Brauer in Dassel.

Konrad Krohn, Prediger in Lunden, g. 21. Dezember 1670, † 16. Dezember 1684.

Franz Krohn, Pastor zu St. Annen, g. 7. Juni 1672, † 15. September 1742.

Martin Ludolf Krohn, Pastor in Morsum, g. 24. September 1706, † 28. Januar 1780.

Franz Konrad Krohn, Apotheker und Postmeister in Lemgo, g. 15. August 1742, † 1811, h. 19. April 1763

Christian Friedrich Krohn, Amtmann in Detmold, g. 20. März 1764, † 13. Februar 1821.

Franz Krohn, Rat in Detmold, g. 14. Oktober 1799, † 12. Dezember 1872, h. 27. Oktober 1831

Moritz Albert Schröder, Brauer in Lüne

Albert Schröder, Brauer in Lüneb

Franz Schröder, Pastor in Geltingen,

Margaretha Ursula Schröder, g. 1647,

Konrad K
g. 17

Anna K
g. 10. Deze

1.
Fritz Krohn,
g. 13. August 1832,
Geh. Baurat in
Detmold.

2.
Bertha Eschenburg,
g. 25. März 1834,
h. 10. April 1860
Wilhelm Eschen-
burg, Kaufmann in
Chicago,
g. 27. März 1833,
† 5. Juli 1898.

3.
August Krohn,
g. 20. Juli 1835,
Dr. phil., Professor
in Saarbrücken.

4.
Luise Schönfeld,
g. 20. Januar 1837,
† 26. Juli 1894
in Foochow,
h. 20. Februar 1872
Franz Schönfeld,
Kaufmann in
Foochow,
g. 11. Sept. 1833,
† 26. Juli 1894.

5.
Albert Krohn,
g. 15. Dez 1838,
† 10. Juni 1897
in Detmold,
früher Kaufmann
in New-York,
h. 21. Juni 1872
Betty Petri,
g. 26. März 1851.

6.
Marie Krohn,
g. 25. Juli 1840,
in Detmold.

7.
Franz Krohn,
g. 21. August 1842,
Rentner in Detmold,
h. 10. Mai 1877
Lina Hjortsberg,
g. 18. Juni 1846.

Min
g. 19
† 17

Tafel I.

Familie Krohn.

Johannes Krohn, Kantor in Einbeck.

Hermann Krohn, Oberamtmann im Fürstentum Wolfenbüttel.

Hans Krohn in Hildesheim, Cornet im 30jährigen Kriege.

Hans Krohn, Bürger in Holzminden.

Hans Krohn, Stadtvoigt und Brauer in Dassel.

Konrad Krohn, Prediger in Lunden, g. 21. Dezember 1670, † 16. Dezember 1684.

Franz Krohn, Pastor zu St. Annen, g. 7. Juni 1672, † 15. September 1742.

Martin Ludolf Krohn, Pastor in Morsum, g. 24. September 1706, † 28. Januar 1780.

Franz Konrad Krohn, Apotheker und Postmeister in Lemgo, g. 15. August 1742, † 1811, h. 19. April 1763

Christian Friedrich Krohn, Amtmann in Detmold, g. 20. März 1764, † 13. Februar 1821.

Franz Krohn, Rat in Detmold, g. 14. Oktober 1799, † 12. Dezember 1872, h. 27. Oktober 1831

Heinrich Krüger, Brauer in Lüneburg, 1508—1590, stiftet das Stipendium 1579.

Moritz Albert Schröder, Brauer in Lüneburg. — Cäcilie Krüger, 1556—1636.

Albert Schröder, Brauer in Lüneburg.

Franz Schröder, Pastor in Geltingen, † 1680.

Margaretha Ursula Schröder, g. 1647, † 1728.

Konrad Krohn, Apotheker in Lemgo, g. 1708, † 21. April 1759.

Anna Katharina Elisabeth Krohn, g. 10. Dezember 1741, † 14. Juli 1800.

Marie Stock, g. 1. Mai 1812, † 14. September 1881.

1. Fritz Krohn, g. 13. August 1832, Geh. Baurat in Detmold.

2. Bertha Eschenburg, g. 25. März 1834, h. 10. April 1860 Wilhelm Eschenburg, Kaufmann in Chicago, g. 27. März 1833, † 5. Juli 1898.

3. August Krohn, g. 20. Juli 1835, Dr. phil., Professor in Saarbrücken.

4. Luise Schönfeld, g. 20. Januar 1837, † 26. Juli 1894 in Foochow, h. 20. Februar 1872 Franz Schönfeld, Kaufmann in Foochow, g. 11. Sept. 1833, † 26. Juli 1894.

5. Albert Krohn, g. 15. Dez 1838, † 10. Juni 1897 in Detmold, früher Kaufmann in New-York, h. 21. Juni 1872 Betty Petri, g. 26. März 1851.

6. Marie Krohn, g. 25. Juli 1840, in Detmold.

7. Franz Krohn, g. 21. August 1842, Rentner in Detmold, h. 10. Mai 1877 Lina Hjortsberg, g. 18. Juni 1846.

8. Minna Krohn, g. 19. Juni 1844, † 17. Juli 1845.

9. Werner Krohn, g. 14. Januar 1846, † 4. Februar 1897, Kaufmann in Foochow.

10. Karl Krohn, g. 8. Juli 1848, † 23. April 1853.

11. Emil Krohn, g. 4. August 1853, † 22. Dez. 1853.

Nachkommen von Rat Franz Krohn.

Rat **Franz Krohn**, geb. 14. Oktober 1799, † 12. Dezember 1872, h. 27. Oktober 1831 Marie Stock, g. 1. Mai 1812, † 14. September 1881.

2.

Bertha Eschenburg, g. 25. März 1834, h. 10. April 1860 — Wilhelm Eschenburg, g. 27. März 1833, † 5. Juli 1898.

1) Emma Eschenburg, g. 14. März 1861, in Chicago, h. 27. Juli 1889 Geo. P. Schumann, Kaufmann in Chicago, g. 11. September 1861, † 19. Dezember 1891.

   Carlie Schumann, g. 12. August 1890 in Chicago.

2) Hilmar Eschenburg, g. 16. April 1863, † 11. April 1889, Kaufmann in Chicago.
3) Hans Eschenburg, g. 5. August 1867, Kaufmann in Chicago.
4) Marie Eschenburg, g. 25. Juli 1869, † 5. Mai 1879.
5) Gretchen Eschenburg, g. 22. April 1871, in Chicago.
6) Franz Eschenburg, g. 6. Oktober 1873, Kaufmann in Chicago, h. 2. Januar 1901 Melitta Olsen, g. 21. September 1874.

5.

Albert Krohn, g. 15. Dezember 1838, † 10. Juni 1897, Rentner in Detmold, h. 21. Juni 1872 — Betty Krohn, geb. Petri, g. 26. März 1851.

1) Marie Luise Krohn, g. 12. Juli 1873, † 20. September 1887.
2) Franz Krohn, g. 3. Mai 1877, † 31. März 1878.
3) Elsa Krohn, g. 15. April 1881, h. 1. Oktober 1903 Freiherr Kuno v. Wilczek, Oberleutnant im 5. Garde-Regiment zu Fuss.
4) Albert Oswald Krohn, g. 16. August 1884, † 12. Juni 1886.

7.

Franz Krohn, g. 21. August 1842, Rentner in Detmold, h. 10. Mai 1877 — Lina Hjortsberg, g. 18. Juni 1846

1) Albert Eduard Krohn, g. 17. Mai 1878, Kaufmann in Köln.
2) Helene Krohn, g. 17. Oktober 1879.
3) Walter Krohn, g. 26. Dezember 1880, † 28. Mai 1883.
4) Marie Krohn, g. 3. Dezember 1882.
5) Franziska Krohn, g. 7. Dezember 1883.
6) Hildegard Krohn, g. 27. Oktober 1885.

Heinrich Krüger, Brauer in Lüneburg, 1508—1590, stiftet das Stipendium 1579.

burg. — Cäcilie Krüger, 1556—1636.

urg.

1680.

1728.

ohn, Apotheker in Lemgo, 08, † 21. April 1759.

tharina Elisabeth Krohn, mber 1741, † 14. Juli 1800.

Marie Stock, g. 1. Mai 1812, † 14. September 1881.

8. na Krohn, Juni 1844, Juli 1845.

9. Werner Krohn, g. 14. Januar 1846, † 4. Februar 1897, Kaufmann in Foochow.

10. Karl Krohn, g. 8. Juli 1848, † 23. April 1853.

11. Emil Krohn, g. 4. August 1853, † 22. Dez. 1853.

Mai 1812, † 14. September 1881.

7.

Franz Krohn, 1. August 1842, Rentner Detmold, h. 10. Mai 1877 — Lina Hjortsberg, g. 18. Juni 1846

Albert Eduard Krohn, g. 17. Mai 1878, Kaufmann in Köln.
Helene Krohn, g. 17. Oktober 1879.
Walter Krohn, g. 26. Dezember 1880, † 28. Mai 1883.
Marie Krohn, g. 3. Dezember 1882.
Franziska Krohn, g. 7. Dezember 1883.
Hildegard Krohn, g. 27. Oktober 1885.

Krohn.

ie Stock, g. 1. Mai 1812, † 14. September 1881.

7.

Bert Petri,
g. 51.
h.

Franz Krohn,
g. 21. August 1842, Rentner
in Detmold, h. 10. Mai 1877

Lina Hjortsberg,
g. 18. Juni 1846

1) Emm Septem-
27. J
g. 11
03 Frei-
le-Regi-
2) Hilm
Kauf ni 1886.
3) Han
Chic
4) Mari
5) Gret
6) Fran
Chic
temb

1) Albert Eduard Krohn, g. 17. Mai 1878, Kaufmann in Köln.
2) Helene Krohn, g. 17. Oktober 1879.
3) Walter Krohn, g. 26. Dezember 1880, † 28. Mai 1883.
4) Marie Krohn, g. 3. Dezember 1882.
5) Franziska Krohn, g. 7. Dezember 1883.
6) Hildegard Krohn, g. 27. Oktober 1885.

Ta

s Stipendium 17. Oktober 1654.

ieb die Familiennachrichten 1681. 13 Kinder.

n Lachen (Hannover). 10 Kinder.

Georg Wilh. November 1758 Sophie Meyer, verwitwete **Dr. Benzler**. 4 Kinder.

ann Rat in Detmold. 12 Kinder, h. 21. Juni 1795

Johp, ihr Bruderssohn Adolf Kuntzen, Hauptmann der Schutz-
Kuntzen, g. 1871, † 18. Dezember 1844 in Detmold.

1. Luise Friedri tock, Henriette Stoc ember g. 6. April 17 Aug. † 5. März 180 9. Mai astor ıpt in edt, i 1791 tember le † in üttel.	9. Ferdinand Stock, g. 20. August 1807 † 8. August 1811.	10. Auguste Stock, g. 10. Dezember 1808 † 7. März 1839, h. 1. Juli 1828 Philipp Ferdinand **Messow**, g. 29. November 1793 † 1879, Rechnungsrat in Wernigerode.	11. Werner Stock, g. 27. Dezember 1810 † 25. November 1861, Gutsbesitzer in Gevensleben, h. Betty Tileke, g. 16. Oktober 1817 † 19. März 1890.	12. **Marie Stock**, g. 1. Mai 1812 † 14. September 1881, h. 27. Oktober 1831 Franz **Krohn**, g. 14. Oktober 1799 † 12. Dezember 1872, Rat in Detmold. 11 Kinder.
August Dünhaupt, g. 21. Februar 1835 † 28. September 1898, Gutspächter, † in Stadthagen als bückeburgischer Rentmeister.		1. Minna Messow, g. 3. April 1829 † 30. September 1848. 2. Friedrich Messow, g. 1. August 1832. 3. Elise Messow, g. 26. April 1836 † 17. August 1872.	Friedrich Stock, g. 2. Januar 1854. Gutsbesitzer in Broistedt.	Tafel I.

Tafel III.

Familie Stock.

Lorenz Stock, Bürgermeister in Calbe.

Ludolf Stock, Stadt- und Landrichter in Calbe.

Werner Stock, † 11. April 1668, Superintendent der Grafschaft Barby, stiftet da

August Stock, g. 29. November 1641 † 4. August 1708, Pastor in Loburg (Grafschaft Barby), sch

Johann August Stock, g. 6. Juli 1675 † 16. Juli 1751, Amtmann und Oberförster

Georg Wilhelm Stock, g. 14. April 1713 † 28. März 1793, hannöverscher Amtmann in Sternberg, † in Lemgo, h. 3

Friedrich Heinrich Stock, g. 27. Juli 1764 † 12. Juli 1857, Amtmann in Varenholz 1789—1812, d

Johanna Dorothea Wilhelmine Kuntzen, g. 15. Juli 1768 † 21. Februar 1844. Ihre Mutter, geb. **Ribbentr**
mannschaft in Berlin, † 7. Juli 1902 in Eberswalde als Polizeidirektor a. D. Ihre Schwester, Dorothea

1. Luise Friedrike Henriette Stock, g. 6. April 1786 † 5. März 1801.

2. August Stock, g. 7. Juli 1797 † 6. August 1846, freiwilliger Jäger 1815, preussischer Hauptmann im 4. Inf.-Regt., † in Krotoschin.

3. SophieDorothea Stock, g. 3. November 1796 † 16. Juni 1800.

4. Karl Gottlieb Friedrich Stock, g. 23. Dezember 1800 † 27. Februar 1801.

5. Karl Ernst Lorenz Stock, g. 16. August 1801 † 1. Mai 1805.

6. Wilhelmine Stock, g. 11. Februar 1803 † 17. Oktober 1867, Stiftsdame in Lemgo.

7. Emil Stock, g. 12. Juni 1804, Domänenpächter in Isenhagen, † in Hankensbüttel Januar 1885.

Wilhelm Dünhaupt, g. 17. November 1831, † 25. März 1900, Gutspächter, † in Bückeburg. 2 Kinder.

1. Emil Dünhaupt, g. 7. Mai 1864.
2. Wilhelm Dünhaupt, g. 19. Juni 1867.

8. Elise S
g. 10. No
1805 † 6
1874, h.
1826 P
Dünhau
Broist
g. 7. Ma
† 27. Sep
1875, bei
Wolfenb

Familie Stock.

Lorenz Stock, Bürgermeister in Calbe.

Ludolf Stock, Stadt- und Landrichter in Calbe.

Werner Stock, † 11. April 1668, Superintendent der Grafschaft Barby, stiftet das Stipendium 17. Oktober 1654.

August Stock, g. 29. November 1641 † 4. August 1708, Pastor in Loburg (Grafschaft Barby), schrieb die Familiennachrichten 1681. 13 Kinder.

Johann August Stock, g. 6. Juli 1675 † 16. Juli 1751, Amtmann und Oberförster in Lachen (Hannover). 10 Kinder.

Georg Wilhelm Stock, g. 14. April 1713 † 28. März 1793, hannöverscher Amtmann in Sternberg, † in Lemgo, h. 30. November 1758 Sophie Meyer, verwitwete **Dr. Benzler**. 4 Kinder.

Friedrich Heinrich Stock, g. 27. Juli 1764 † 12. Juli 1857, Amtmann in Varenholz 1789—1812, dann Rat in Detmold. 12 Kinder, h. 21. Juni 1795 **Johanna Dorothea Wilhelmine Kuntzen**, g. 15. Juli 1768 † 21. Februar 1844. Ihre Mutter, geb. **Ribbentrop**, ihr Bruderssohn Adolf Kuntzen, Hauptmann der Schutzmannschaft in Berlin, † 7. Juli 1902 in Eberswalde als Polizeidirektor a. D. Ihre Schwester, Dorothea Kuntzen, g. 1871, † 18. Dezember 1844 in Detmold.

1. Luise Friedrike Henriette Stock, g. 6. April 1786 † 5. März 1801.

2. August Stock, g. 7. Juli 1797 † 6. August 1846, freiwilliger Jäger 1815, preussischer Hauptmann im 4. Inf.-Regt., † in Krotoschin.

3. Sophie Dorothea Stock, g. 3. November 1796 † 16. Juni 1800.

4. Karl Gottlieb Friedrich Stock, g. 23. Dezember 1800 † 27. Februar 1801.

5. Karl Ernst Lorenz Stock, g. 16. August 1801 † 1. Mai 1805.

6. Wilhelmine Stock, g. 11. Februar 1803 † 17. Oktober 1867, Stiftsdame in Lemgo.

7. Emil Stock, g. 12. Juni 1804, Domänenpächter in Isenhagen, † in Hankensbüttel Januar 1885.

- Wilhelm Dünhaupt, g. 17. November 1831, † 25. März 1900, Gutspächter, † in Bückeburg. 2 Kinder.
  - 1. Emil Dünhaupt, g. 7. Mai 1864.
  - 2. Wilhelm Dünhaupt, g. 19. Juni 1867.
- August Dünhaupt, g. 21. Februar 1835 † 28. September 1898, Gutspächter, † in Stadthagen als bückeburgischer Rentmeister.

8. Elise Stock, g. 10. November 1805 † 6. Aug. 1874, h. 9. Mai 1826 Pastor Dünhaupt in Broistedt, g. 7. Mai 1791 † 27. September 1878, beide † in Wolfenbüttel.

9. Ferdinand Stock, g. 20. August 1807 † 8. August 1811.

10. Auguste Stock, g. 10. Dezember 1808 † 7. März 1839, h. 1. Juli 1828 Philipp Ferdinand **Messow**, g. 29. November 1793 † 1879, Rechnungsrat in Wernigerode.

- 1. Minna Messow, g. 3. April 1829 † 30. September 1848.
- 2. Friedrich Messow, g. 1. August 1832.
- 3. Elise Messow, g. 26. April 1836 † 17. August 1872.

11. Werner Stock, g. 27. Dezember 1810 † 25. November 1861, Gutsbesitzer in Gevensleben, h. Betty Tileke, g. 16. Oktober 1817 † 19. März 1890.

- Friedrich Stock, g. 2. Januar 1854. Gutsbesitzer in Broistedt.

12. **Marie Stock**, g. 1. Mai 1812 † 14. September 1881, h. 27. Oktober 1831 Franz **Krohn**, g. 14. Oktober 1799 † 12. Dezember 1872, Rat in Detmold. 11 Kinder.

- Tafel I.

Nachkommen von Franz Konrad Krohn. 1742—1811.

Franz Konrad Krohn, Apotheker und Postmeister in Lemgo, g. 15. August 1742 in Morsum, † 1811, h. 19. April 1763 Anna Katharina Elisabeth Krohn, g. 10. Dezember 1741, † 14. Juli 1800.

2.
Christian Krohn,
† 1807, Apothekergehilfe in Hamburg.

3.
Ludoltine Krohn,
g. 1675, Stiftsdame in Lemgo.

4.
Franziska Heynemann,
g. 7. Juni 1783, † 18. August 1861, h. Karl Ernst Wilhelm Heynemann,
g. 16. Oktober 1786, † 31. August 1858,
Apotheker in Lemgo.

1.
Christian Friedrich Krohn,
g. 20. März 1764, † 13. Februar 1821, Amtmann in Detmold, h. 4. Mai 1797 Christine Magdalene **Tilhen**, g. 27. März 1767, † 24. Februar 1800. Ihre Mutter geb. Velhagen aus Bielefeld besass das Gut Leese, Schwester derselben war Frau Kammerrat Helm, deren Tochter Charlotte Helm, † 1848.

1.
Theodor Heynemann,
g. 19. September 1813, † 13. April 1881,
Apotheker in Lemgo.
6 Kinder:
1) Klara Heynemann, g. 28. Mai 1843, h. C. v. Ohlen, Domänenpächter in Falkenhagen. 10 Kinder.
2) Anna Heynemann, g. 23. August 1844, h. Ingenieur Renschel in Paderborn. 2 Kinder.
3) Emilie Heynemann, g. 25. April 1846.
4) Karl Heynemann, g. 11. April 1848, Apotheker in Lemgo, h. Minna Brüggemann aus Lemgo. 4 Kinder.
5) Theodor Heynemann, g. 12. März 1850, Dr. med., Arzt in Lemgo.
6) Fritz Heynemann, g. 1. März 1852, Kaufmann in Amerika.

2.
Betty Meyer, g. 12. Juni 1818, h. F. H. Meyer, Kaufmann in Lemgo,
g. 18. Oktober 1811,
† 7. Juli 1850.
4 Kinder:
1) Karl Meyer, g. 18. August 1842, †
2) Marie Meyer, g. 18. April 1844, h. Kreistierarzt Riekehof in Lemgo, g. 3. Juli 1835. 3 Kinder.
3) Anna Mayer, g. 1. März 1846.
4) Hermann Meyer, g. 8. Mai 1850, †

3.
Fritz Heynemann,
g. 18. November 1820,
† 18. Dezember 1866,
Rechtsanwalt in Lemgo, h. Berta Wilkens aus Schwalenberg.
3 Kinder:
1) Marie Heynemann, g. 19. Dezember 1853.
2) Anna Heynemann, g. 21. März 1855.
3) Mathilde Heynemann, g. 14. August 1857, h. Heinrich Steinkühler in Gent.
2 Kinder.

4.
Anna Berger,
g. 20. August 1824,
† 26. Dezember 1874,
h. 12. Oktober 1856
Dr. Otto Berger,
† 28. März 1874 in Dresden.
1 Kind:
Franziska Berger,
g. 13. November 1856,
h. 14. November 1882
Theodor Warnecke,
Superintendent in Dorum, g. 5. Aug. 1856.

1.
Friederike Heldman,
g. 11. Februar 1798, † 17. Oktober 1850, h. August 1824 Albert Heldman, Forstinspektor in Lemgo, g. 24. Januar 1798,
† 4. April 1859.

2.
Franz Krohn. Tafel I.

1.
Rudolf Heldman,
g. 30. Mai 1825,
† 8. Oktober 1899,
Hauptmann in Detmold, h. 9. November 1860 Anna Niemeyer,
g. 19. Mai 1834.
4 Kinder:
1) Rudolf Heldman, g. 25. Mai 1862, Kaufmann in Berlin.
2) Hermine Heldman, g. 14. März 1864.
3) Karl Heldman, g. 19. April 1866, in Amerika
4) Viktor Sedan Heldman, g. 2. September 1870, Oberleutnant in Colmar, h. 27. Oktober 1894 Wilhelmine Sauerländer, g. 6. August 1868.
1 Kind: Hildegard Heldman, g. 7. Oktober 1895.

2.
Karl Heldman,
g. 7. Mai 1827,
† 22. August 1850, Kaufmann in Amerika.

3.
Helene Dornheim,
g. 11. Juni 1829, † 4. November 1899, h. 30. September 1853 **Dr. Adolf Dornheim**, Oberlehrer in Detmold, g. 7. August 1825, † 23. November 1874.
6 Kinder:
1) Franziska Naber, g. 14. Dezember 1854, h. 10. April 1875 Dr. Fritz Naber, Gymnasialdirektor in Lemgo, g. 20. Dezember 1847.
3 Kinder.
2) Albert Dornheim, g. 4. Oktober 1856, Kaufmann in Bielefeld.
3) Karl Dornheim, g. 24. Juni 1859, Oberlehrer in Herford, h. 30. März 1894 Berta Elmendorf, g. 9. September 1872. 2 Kinder.
4) Adolf Dornheim, g. 17. März 1862, † 4. April 1896, Kaufmann in Köln.
5) Helene Brüggemann, g. 29. Januar 1866, h. 23. August 1887 Fritz Brüggemann, g. 11. Januar 1854, Kaufmann in Lemgo. 3 Kinder.
6) Anna Dornheim, g. 8. August 1868.

4.
Elise Ulrich,
g. 8. August 1831,
† 1. April 1889, h. August Ulrich, g. 17. Januar 1820, † 30. August 1890, Regierungsrat in Detmold.
3 Kinder:
1) Lili Ulrich, g. 12. März 1856, Stiftsdame.
2) Arnold Ulrich, g. 15. Juni 1858, Professor in Meseritz, h. 30. Mai 1895 Emma v. Golenski, g. 23. April 1870. 3 Kinder.
3) Marie Eberhardt, g. 30. Juli 1864, h. 4. April 1893 Dr. Eberhardt in Grabow, g. 24. August 1863.
2 Kinder.

5.
Heinrich Heldman,
g. 26. August 1833, † 3. September 1885 in Braunschweig, früher Konduktor in Papenhausen, h. 13. Juni 1865
Amalie Samtlebe, g. 3. August 1841.
8 Kinder:
1) Helene Heldman, g. 31. März 1866, h. 30. November 1889 Otto Raatz, g. 2 Dezember 1859.
2) Albert Heldman, g. 31. Oktober 1867, Ingenieur, h. 24. August 1897 Eleonore Rahardt, g. 10. Juni 1872.
1 Kind.
3) Marie Heldman, g. 10. Mai 1869.
4) Anna Heldman, g. 20. September 1870.
5) Amalie Heldman, g. 27. Februar 1872, h. 16. Juli 1901 Karl Stein, g. 10. Juli 1868. 2 Kinder.
6) Rudolf Heldman, g. 29. Juni 1875, † 29. November 1878.
7) Karl Heldman, g. 16. April 1877.
8) Lili Heldman, g. 16. Juli 1878, h. 15. April 1899 Dr. Felix Wiegandt, g. 20. Januar 1869.

6.
Leopold Heldman,
g. 18. November 1835, † 21. Oktober 1875, früher Kaufmann in Amerika.

7.
Franz Heldman,
g. 8. März 1838,
† 8. Januar 1839.

8.
CharlotteHeinrichs,
g. 28. Oktober 1839,
h. 17. Juni 1871
Alfred Heinrichs,
g. 26. Februar 1839,
† 22. August 1894,
Kaufmann in Detmold.
2 Kinder:
1) Pauline Heinrichs, g. 17. Mai 1872.
2) Friederike Heinrichs, g. 15. April 1874, † 12. Mai 1900.

s Stipendium 17. Oktober 1654.

ieb die Familiennachrichten 1681. 13 Kinder.

n Lachen (Hannover). 10 Kinder.

). November 1758 Sophie Meyer, verwitwete **Dr. Benzler**. 4 Kinder,

ann Rat in Detmold. 12 Kinder, h. 21. Juni 1795

op, ihr Bruderssohn Adolf Kuntzen, Hauptmann der Schutz-
Kuntzen, g. 1871, † 18. Dezember 1844 in Detmold.

tock,
ember
. Aug.
9. Mai
astor
ipt in
edt,
1791
tember
de † in
üttel.

9.
Ferdinand Stock, g. 20. August 1807 † 8. August 1811.

10.
Auguste Stock, g. 10. Dezember 1808 † 7. März 1839, h. 1. Juli 1828 Philipp Ferdinand **Messow**, g. 29. November 1793 † 1879, Rechnungsrat in Wernigerode.

11.
Werner Stock, g. 27. Dezember 1810 † 28. November 1861, Gutsbesitzer in Gevensleben, h. Betty Tileke, g. 16. Oktober 1817 † 19. März 1890.

12.
Marie Stock, g. 1. Mai 1812 † 14. September 1881, h. 27. Oktober 1831 Franz **Krohn**, g. 14. Oktober 1799 † 12. Dezember 1872, Rat in Detmold. 11 Kinder.

Tafel I.

August Dünhaupt, g. 21. Februar 1835 † 28. September 1898, Gutspächter, † in Stadthagen als bückeburgischer Rentmeister.

1. Minna Messow, g. 3. April 1829 † 30. September 1848.
2. Friedrich Messow, g. 1. August 1832.
3. Elise Messow, g. 26. April 1836 † 17. August 1872.

Friedrich Stock, g. 2. Januar 1854, Gutsbesitzer in Broistedt.

10. Dezember 1741, † 14. Juli 1800.

n,
97 Christine Magdalene **Tilhen**, g. 27. März 1767,
das Gut Leese, Schwester derselben war Fran
tte Helm, † 1848.

2.
Franz Krohn. Tafel I.

s.
Heldman,
ovember
. Oktober
her Kauf-
Amerika.

7.
Franz Heldman, g. 8. März 1838, † 8. Januar 1839.

8.
Charlotte Heinrichs, g. 28. Oktober 1839, h. 12. Juni 1871 **Alfred Heinrichs**, g. 26. Februar 1839, † 22. August 1894, Kaufmann in Detmold.
2 Kinder:
1) Pauline Heinrichs, g. 17. Mai 1872.
2) Friederike Heinrichs, g. 15. April 1874, † 12. Mai 1900.

Tafel

1742—1811.

Fra harina Elisabeth Krohn, g. 10. Dezember 1741, † 14. Juli 1800.

2.
Christian Krohn
† 1807, Apothekergen
in Hamburg.

1.
Christian Friedrich Krohn,
n in Detmold, h. 4. Mai 1797 Christine Magdalene **Tilhen**, g. 27. März 1767,
gen aus Bielefeld besass das Gut Leese, Schwester derselben war Fran
lm, deren Tochter Charlotte Helm, † 1848.

1.
Theodor Heynemar
g. 19. September 18
† 13. April 1881,
Apotheker in Lem
6 Kinder:
1) Klara Heynemar
g. 28. Mai 1843, h.
v. Ohlen, Domäne
pächter in Falk
hagen. 10 Kind
2) Anna Heynema
g. 23. August 18
h. Ingenieur Ren-
schel in Paderbo
2 Kinder.
3) Emilie Heynema
g. 25. April 1846.
4) Karl Heynema
g. 11. April 18
Apotheker in Lem
h. Minna Brüg
mann aus Lem
4 Kinder.
5) Theodor Heyne-
mann, g. 12. M
1850, Dr. med., A
in Lemgo.
6) Fritz Heynema
g. 1. März 1852, Ka
mann in Amerik

st 1824 Albert
nuar 1798,

2.
Franz Krohn. Tafel I.

Heldman,
833, † 3. Sep-
Braunschweig,
tor in Papen-
3. Juni 1865
be, g. 3. Au-
1841.
der:
ldman, g. 31.
30. November
aatz, g. 2 De-
.
dman, g. 31.
67, Ingenieur,
1897 Eleonore
10. Juni 1872.

man, g. 10. Mai

nan, g. 20. Sep-
.
ldman, g. 27.
72, h. 16. Juli
tein, g. 10. Juli
der.
ldman, g. 29.
29. November

an, g. 16. April

an. g. 16. Juli
April 1899 Dr.
ndt, g. 20. Ja-

6.
Leopold Heldman,
g. 18. November
1835, † 21. Oktober
1875, früher Kauf-
mann in Amerika.

7.
Franz Heldman,
g. 8. März 1838,
† 8. Januar 1839.

8.
CharlotteHeinrichs,
g. 28. Oktober 1839,
h. 17. Juni 1871
Alfred Heinrichs,
g. 26. Februar 1839,
† 22. August 1894,
Kaufmann in
Detmold.
2 Kinder:
1) Pauline Hein-
richs, g. 17. Mai
1872.
2) Friederike Hein-
richs, g. 15. April
1874, † 12. Mai
1900.

T

diger in Lunden

728, später verh. mit Pastor Ludolf Johann Gärting in Lunden, † 1707.

g. 7. Juni 167

4.
Konrad Krohn,
g. 6. Dezember 1680, † 22. März 1751, Prediger in Koldenbüttel, h. 1) Ingebert Sibbernsen, 2) Margaretha Honnens.

5.
Johann Martin Krohn,
g. 5. Juli 1683, † 25. Februar 1685.

Martin L:h
g. 24. Septer,
Januar 178(ai
Mchul-
n
gen.

7.
Christine Elisabeth Krohn,
g. 20. April,
† 9. Mai 1731.

8.
Luise Elisabeth Krohn,
g. 10. April 1732,
h. Pastor Bendixen in Flensburg.
7 Kinder.

9.
Margaretha Sophie Krohn,
g. 1. Dezember 1734.
† 1812.

10.
Ludolf Johann Krohn,
g. 21. Juli 1736,
† 8. April 1825,
General-auditeur in Dänemark.

11.
Franz Johann Jakob Krohn,
g. 6. Dezember 1738,
Bäcker.

12.
Cornelius Krohn,
g. 21. November 1741,
† 14. November 1769,
Goldschmied.

Mathias GeorgKrohn,
g. 1746,
† 1818, Prediger in Ottensen.
3 Töchter, darunter Marie Krohn in Altona.

1.
ha Dorothea
rohn,
Februar,
Juli 1777.

2.
Johann Jakob Krohn,
g. 27. Juni 1778, † 27. Januar 1842, dänischer Artillerie-Major.

3.
Konrad Peter Krohn,
g. 23. Dezember 1781,
† 5. Juli 1830,
Kaufmann in Norwegen. 8 Kinder.

4.
Rebekka Sophie Krohn,
g. 8. September 1783,
† 25. Januar 1785.

hn,
01,
liger

Fre-

99,

r:

bline

i 1836,

uris,

ant.

3.
Niels Konrad Krohn,
g. 12. Dezember 1803, Arzt in Brahetrolleborg.
2 Kinder.

4.
Frederik Christopher Krohn,
g. 4. August 1806, † 1883,
Professor.
7 Kinder, darunter:

5.
Casins Crinitus Inopinatus Krohn,
g. 9. September 1812,
Prediger in Koteranby.
12 Kinder.

Pietro Köbke Krohn,
g. 23. Januar 1840, Direktor des Kunst-Industriemuseums in Kopenhagen.

Johann Jakob Krohn,
g. 9. August 1841,
Schriftsteller, Schuldirektor.

Tafel V.

Nachkommen von Konrad Krohn, Pre

g. 2. Dezember 1640, † 16. Dezember 1684, h. 11. Oktober 1670 Margaretha Ursula Schröder, g. 25. Oktober 1647, † 1

1.
Franziskus Krohn,
g. 7. Juni 1672, † 15. September 1742, Pastor in St. Annen.
h. Anna Katharina Tetens.

2.
Hinrich Krohn,
g. 2. Januar 1675, † 2. Dezember 1727,
Organist in Tating.
5 Söhne, darunter Volquart Krohn,
Organist in Tating.

3.
Johann Martin Krohn,
g. 9. Januar 1678, † 3. März 1681.

1.
Martin Ludolf Krohn,
g. 24. September 1706, † 28. Januar 1780, Prediger in Morsum.

2.
Konrad Krohn,
g. 1708, † 21. April 1759,
Apotheker in Lemgo.

3.
Johann Lorenz Krohn,
Brauer in St. Anna.

1.
Konrad Krohn,
g. 9. November 1718,
Apotheker in Kopenhagen.

2.
Margaretha Ursula Krohn,
g. 8. September 1720, h. C. A. Bode, Buchbinder in Husum.

3.
Dorothea Katharina Krohn,
g. 22. Mai 1722, h. Organist Harst in Dielzen.

4.
Broderus Sibbern Krohn,
g. 23. Januar, † 11. Mai 1724.

5.
Ingebert Elisabeth Krohn,
g. 13. Dezember 1727,
† 13. Oktober 1730.

6.
Friedri
Krohn
g. 20. M
1729, Se
halter
Kopenha

Mathias GeorgKrohn,
g. 1746,
† 1818, Prediger in Ottensen.
3 Töchter, darunter Marie Krohn in Altona.

Franz Konrad Krohn,
g. 1742,
† 1811,
Apotheker in Lemgo.
Tafel I, III.

Anna Katharina Elisabeth Krohn,
g. 1741,
† 1800.

Margaret
K
g. 12
† 25.

1.
Rebekka Cornelia Luise Krohn,
g. 16. Oktober 1799,
† 19. November 1857,
h. 23. April Frederik Hektor Kicer, Stiftsphysikus in Ribe.
9 Kinder.

2.
Ludolf Johann Kro
g. 2. September 18
† 7. August 1871, Pres
in Hem,
h. Hansine Jakobine
derike Hansen,
g. 28. Dezember 17
† 17. März 1853.
6 Kinder, darunte

Helene Johanne Kar
Schjörring,
Schriftstellerin, g. 4. Jul
h. 4. Juli 1862
B. Schjörring, cand.
† 1871

H. Schjörring,
dänischer Oberleutn

Nachkommen von Konrad Krohn, Prediger in Lunden

g. 2. Dezember 1640, † 16. Dezember 1684, h. 11. Oktober 1670 Margaretha Ursula Schröder, g. 25. Oktober 1647, † 1728, später verh. mit Pastor Ludolf Johann Gärting in Lunden, † 1707.

- 1. Franziskus Krohn, g. 7. Juni 1672, † 18. September 1742, Pastor in St. Annen, h. Anna Katharina Tetens.
  - 1. Martin Ludolf Krohn, g. 24. September 1706, † 28. Januar 1780, Prediger in Morsum.
    - Mathias GeorgKrohn, g. 1746, † 1818, Prediger in Ottensen. 3 Töchter, darunter Marie Krohn in Altona.
    - Franz Konrad Krohn, g. 1742, † 1811, Apotheker in Lemgo. Tafel I, III.
  - 2. Konrad Krohn, g. 1708, † 21. April 1759, Apotheker in Lemgo.
    - Anna Katharina Elisabeth Krohn, g. 1741, † 1800.
  - 3. Johann Lorenz Krohn, Brauer in St. Anna.
- 2. Hinrich Krohn, g. 2. Januar 1675, † 2. Dezember 1727, Organist in Tating. 5 Söhne, darunter Volquart Krohn, Organist in Tating.
  - 1. Konrad Krohn, g. 9. November 1718, Apotheker in Kopenhagen.
  - 2. Margaretha Ursula Krohn, g. 8. September 1720, h. C. A. Bode, Buchbinder in Husum.
  - 3. Dorothea Katharina Krohn, g. 22. Mai 1722, h. Organist Harst in Dielzen.
  - 4. Broderus Sibbern Krohn, g. 23. Januar, † 11. Mai 1724.
  - 5. Ingebert Elisabeth Krohn, g. 13. Dezember 1727, † 13. Oktober 1730.
  - 6. Friedrich Krohn, g. 20. Mai 1729, Schulhalter in Kopenhagen.
  - 7. Christine Elisabeth Krohn, g. 20. April, † 9. Mai 1731.
  - 8. Luise Elisabeth Krohn, g. 10. April 1732, h. Pastor Bendixen in Flensburg. 7 Kinder.
  - 9. Margaretha Sophie Krohn, g. 1. Dezember 1734, † 1812.
  - 10. **Ludolf Johann Krohn,** g. 21. Juli 1736, † 8. April 1825, Generalauditeur in Dänemark.
    - 1. Margaretha Dorothea Krohn, g. 12. Februar, † 25. Juli 1777.
    - 2. **Johann Jakob Krohn,** g. 27. Juni 1778, † 27. Januar 1842, dänischer Artillerie-Major.
      - 1. Rebekka Cornelia Luise Krohn, g. 16. Oktober 1799, † 19. November 1857, h. 25. April Frederik Hektor Kicer, Stiftsphysikus in Ribe. 9 Kinder.
      - 2. Ludolf Johann Krohn, g. 2. September 1801, † 7. August 1871, Prediger in Hem, h. Hansine Jakobine Frederike Hansen, g. 26. Dezember 1799, † 17. März 1853. 6 Kinder, darunter:
        - Helene Johanne Karoline Schjörring, Schriftstellerin, g. 4. Juli 1836, h. 4. Juli 1862 B. Schjörring, cand. juris, † 1871
          - H. Schjörring, dänischer Oberleutnant.
      - 3. Niels Konrad Krohn, g. 12. Dezember 1803, Arzt in Brahetrolleborg. 2 Kinder.
      - 4. Frederik Christopher Krohn, g. 4. August 1806, † 1883, Professor. 7 Kinder, darunter:
        - Pietro Köbke Krohn, g. 23. Januar 1840, Direktor des Kunst-Industriemuseums in Kopenhagen.
        - Johann Jakob Krohn, g. 9. August 1841, Schriftsteller, Schuldirektor.
      - 5. Casins Crinitus Inopinatus Krohn, g. 9. September 1812, Prediger in Koteranby. 12 Kinder.
    - 3. Konrad Peter Krohn, g. 23. Dezember 1781, † 5. Juli 1830, Kaufmann in Norwegen. 8 Kinder.
    - 4. Rebekka Sophie Krohn, g. 8. September 1783, † 28. Januar 1785.
  - 11. Franz Johann Jakob Krohn, g. 6. Dezember 1738, Bäcker.
  - 12. Cornelius Krohn, g. 21. November 1741, † 14. November 1769, Goldschmied.
- 3. Johann Martin Krohn, g. 9. Januar 1678, † 3. März 1681.
- 4. **Konrad Krohn,** g. 6. Dezember 1680, † 22. März 1751, Prediger in Koldenbüttel, h. 1) Ingebert Sibbernsen, 2) Margaretha Hommens.
- 5. Johann Martin Krohn, g. 5. Juli 1683, † 25. Februar 1685.

Krohn'sche Familien-Chronik.

Der Segen der Voreltern und Eltern

i. e.

eine sichere Nachricht der Krohn'schen Familie, wie dieselbe von rechtschaffenen Voreltern abstammt, auch wie sie ihre Kinder in dem Rat Gottes vor ihre Seligkeit erzogen, für sie gebetet und gesegnet haben, für seinen lieben Sohn

Franz Konrad Krohn, Apotheker zu Lemgo und dessen Haus,

zum Beweis, dass sie Erben und Kinder der göttlichen Vorsehung sind, aus sicheren Urkunden gesammelt und aus väterlicher Liebe zusammengeschrieben von

Martin Ludolf Krohn,
Morsum auf Sylt, 12. Juni 1765.

I. Krüger'sches Testament.

Die älteste Nachricht, die ich von unserer Krohn'schen Familie habe, ist aus den beiden Testamenten des seligen Heinrich Krüger's, Bürgers aus Lüneburg, zu entnehmen.[1])

II. Nachricht von unserer Krohn'schen Familie.

Anmerkung.

Mein seliger Herr Vater, Franziskus Krohn, dessen Lebenslauf unten noch folgt, gab mir im Jahre 1727 die Personalien von unserer Familie mit der

[1]) Das Krügersche Stipendium geht auch an die weiblichen Linien und wird heute noch vergeben: „Von den Testamentarien der Heinrich Krüger'schen Familien-Stiftung"

Order, dass ich selbige abschreiben und in Verwahrung nehmen möchte, auch sorgen sollte, dass das Andenken unserer seligen Voreltern bis auf die späteste Zeit, so es Gott mit unserer Familie so gefügt, könne aufbehalten werden. Diesem väterlichen Befehle bin ich gefolgt und habe die folgenden Lebensbeschreibungen selber abgeschrieben, bis hierher sorgfältig verwahrt und teile sie meinen geliebten Kindern wiederum mit in der Ordnung, wie sie folgen, und mit den Worten, wie ich sie in obigem Jahr abgeschrieben.

---

1. Lebenslauf meines seligen Grossvaters, Herrn Conradi Krohn, ehemaligen Predigers zu Lunden, wie er ihn selber in seinem Leben abgefasst.

»Ich, Konrad Krohn, bin geboren in dem Städtchen Dassel, im Stift Hildesheim, gelegen am Sollinger Walde, anno 1640 den 21. Dezember morgens zwischen 5 und 6 Uhr. Mein Vater hat geheissen Hans, ein vornehmer Bürger und Brauer in Dassel, seines Handwerks ein Schuster; er hat aber solches Handwerk nicht gebraucht, weil er Stadtvogt und Zöllner war. Meine selige Mutter hat geheissen Elisabeth, welche 1650 den 24. Oktober des Abends um 10 Uhr gestorben. In meiner zarten Jugend, weil dazumal der 30jährige deutsche Krieg war und in Dassel allezeit Volk lag, auch die Papisten Meister in der Kirche waren, bin ich nicht zur Schule gehalten, bis anno 1649 nach der Völker Abzug die Schule wieder eingerichtet ward; da habe ich in der Dassel'schen Schule so viel gelernt, dass ich im Lesen bald fertig ward und im Schreiben einen Anfang gemacht hatte. — Mein Grossvater väterlicher Linie hat auch geheissen Hans Krohn, welcher ein Bürger und Einwohner in Holzminden an der Weser gelegen gewesen, meine Grossmutter dieser Seite hat geheissen Margaretha; mein Ältervater auch Hans Krohn, welcher in Hildesheim gewohnt und Kornet im Kriege gewesen, dessen Vater als mein Gross-Ältervater Hermann Krohn, welcher ein Oberamtmann unter dem Fürsten von Wolfenbüttel gewesen; dessen Vater ist gewesen Johannes Krohn, Kantor in Einbeck.«

Die Nachricht Konrad Krohns über seine Vorväter.

Über den Kantor Johannes Krohn in Einbeck hat sich keine Nachricht erhalten. Nach der Mitteilung eines Dr. Zimmermann an Oberleutnant Schjörring aus dem braunschweigischen Landeshauptarchiv gab es 1569 einen Oberamtmann Heinrich Krohn in Gandersheim; in Gandersheim sind die alten Kirchenbücher verbrannt und beginnen erst mit 1750. Oberbibliothekar von Heinemann in Wolfenbüttel wusste keine Auskunft zu erteilen, doch übersandte er 2 Trauerschriften aus der dortigen Bibliothek: auf Johannes Krohn, Academiae Juliae (in Helmstedt) Secretarium 1691 und auf dessen Tochter 1666, wonach diese Familie im Braunschweigischen eine bedeutendere Stellung hatte. Die Kirchenbücher in Holzminden beginnen erst mit 1677. In Hildesheim hat Oberlehrer Usener die Pfarrarchive mit grosser Aufopferung nachgesehen,

Krohn'sche Familien-Chronik.

Der Segen der Voreltern und Eltern

i. e.

eine sichere Nachricht der Krohn'schen Familie, wie dieselbe von rechtschaffenen Voreltern abstammt, auch wie sie ihre Kinder in dem Rat Gottes vor ihre Seligkeit erzogen, für sie gebetet und gesegnet haben, für seinen lieben Sohn

Franz Konrad Krohn, Apotheker zu Lemgo und dessen Haus,

zum Beweis, dass sie Erben und Kinder der göttlichen Vorsehung sind, aus sicheren Urkunden gesammelt und aus väterlicher Liebe zusammengeschrieben von

Martin Ludolf Krohn,
Morsum auf Sylt, 12. Juni 1765.

I. Krüger'sches Testament.

Die älteste Nachricht, die ich von unserer Krohn'schen Familie habe, ist aus den beiden Testamenten des seligen Heinrich Krüger's, Bürgers aus Lüneburg, zu entnehmen.[1])

II. Nachricht von unserer Krohn'schen Familie.

Anmerkung.

Mein seliger Herr Vater, Franziskus Krohn, dessen Lebenslauf unten noch folgt, gab mir im Jahre 1727 die Personalien von unserer Familie mit der

[1]) Das Krügersche Stipendium geht auch an die weiblichen Linien und wird heute noch vergeben: „Von den Testamentarien der Heinrich Krüger'schen Familien-Stiftung"

Order, dass ich selbige abschreiben und in Verwahrung nehmen möchte, auch sorgen sollte, dass das Andenken unserer seligen Voreltern bis auf die späteste Zeit, so es Gott mit unserer Familie so gefügt, könne aufbehalten werden. Diesem väterlichen Befehle bin ich gefolgt und habe die folgenden Lebensbeschreibungen selber abgeschrieben, bis hierher sorgfältig verwahrt und teile sie meinen geliebten Kindern wiederum mit in der Ordnung, wie sie folgen, und mit den Worten, wie ich sie in obigem Jahr abgeschrieben.

---

1. Lebenslauf meines seligen Grossvaters, Herrn Conradi Krohn, ehemaligen Predigers zu Lunden, wie er ihn selber in seinem Leben abgefasst.

»Ich, Konrad Krohn, bin geboren in dem Städtchen Dassel, im Stift Hildesheim, gelegen am Sollinger Walde, anno 1640 den 21. Dezember morgens zwischen 5 und 6 Uhr. Mein Vater hat geheissen Hans, ein vornehmer Bürger und Brauer in Dassel, seines Handwerks ein Schuster; er hat aber solches Handwerk nicht gebraucht, weil er Stadtvogt und Zöllner war. Meine selige Mutter hat geheissen Elisabeth, welche 1650 den 24. Oktober des Abends um 10 Uhr gestorben. In meiner zarten Jugend, weil dazumal der 30jährige deutsche Krieg war und in Dassel allezeit Volk lag, auch die Papisten Meister in der Kirche waren, bin ich nicht zur Schule gehalten, bis anno 1649 nach der Völker Abzug die Schule wieder eingerichtet ward; da habe ich in der Dassel'schen Schule so viel gelernt, dass ich im Lesen bald fertig ward und im Schreiben einen Anfang gemacht hatte. — Mein Grossvater väterlicher Linie hat auch geheissen Hans Krohn, welcher ein Bürger und Einwohner in Holzminden an der Weser gelegen gewesen, meine Grossmutter dieser Seite hat geheissen Margaretha; mein Ältervater auch Hans Krohn, welcher in Hildesheim gewohnt und Kornet im Kriege gewesen, dessen Vater als mein Gross-Ältervater Hermann Krohn, welcher ein Oberamtmann unter dem Fürsten von Wolfenbüttel gewesen; dessen Vater ist gewesen Johannes Krohn, Kantor in Einbeck.«

Die Nachricht Konrad Krohns über seine Vorväter.

Über den Kantor Johannes Krohn in Einbeck hat sich keine Nachricht erhalten. Nach der Mitteilung eines Dr. Zimmermann an Oberleutnant Schjörring aus dem braunschweigischen Landeshauptarchiv gab es 1569 einen Oberamtmann Heinrich Krohn in Gandersheim; in Gandersheim sind die alten Kirchenbücher verbrannt und beginnen erst mit 1750. Oberbibliothekar von Heinemann in Wolfenbüttel wusste keine Auskunft zu erteilen, doch übersandte er 2 Trauerschriften aus der dortigen Bibliothek: auf Johannes Krohn, Academiae Juliae (in Helmstedt) Secretarium 1691 und auf dessen Tochter 1666, wonach diese Familie im Braunschweigischen eine bedeutendere Stellung hatte. Die Kirchenbücher in Holzminden beginnen erst mit 1677. In Hildesheim hat Oberlehrer Usener die Pfarrarchive mit grosser Aufopferung nachgesehen,

aber auch diese genauen Untersuchungen gewährten keinen richtigen Einblick.[1]) Der Kranich, das alte Wappen der Krohn, ist in Hildesheim an dem prächtigen alten Hause, Andreasplatz 19, erhalten; über dem Türsturz steht Jochim Krone 1615 und der Name seiner Ehefrau mit ihrem Wappen; sein Name wird oft in den Kirchenbüchern erwähnt.[2])

Der Stammbaum, den Konrad Krohn angibt, scheint Irrtümer zu enthalten; J. H. Krohn in Hadersleben und Oberleutnant Schjörring in Kopenhagen, der Sohn der Schriftstellerin Johanna Schjörring, einer geborenen Krohn, haben die Vermutung aufgestellt, dass ein oder mehrere von den 3 Hans Krohn zusammengezogen werden müssten, denn wenn wir das Geburtsjahr von Hans Krohn-Hildesheim um 100 Jahre gegen Konrad Krohn (geb. 1640) zurücksetzen und so damit auf 1540 zurückkommen, so kann er nicht als Kornet im 30jährigen Kriege gedient haben. Der frühere Stammbaum der Familie bietet also keine Sicherheit, und die erste feststehende Zahl ist das Geburtsdatum von Konrad Krohn, der 21. Dezember 1640; da das Kirchenbuch in Dassel mit 1637 beginnt, so dient auch dieses zur Bestätigung.

Auszug aus dem Kirchenbuche der Parochie Dassel.

Getauft: 1) 1638 3./7. Hans Kronen einen Sohn getauft mit Namen Johann; 2) 1640 26./12. Hans Kronen einen Sohn getauft mit Namen Curdt [=Konrad]; 3) 1645 5./1. Hans Kronen eine Tochter getauft mit Namen Anna Maria; 4) 1652 13./8. Hans Kronen eine Tochter getauft mit Namen Anna; 5) 1654 1./5. Hans Kronen eine Tochter getauft mit Namen Anna Katharina; 6) 1655 4./6. Hansen Cronen ein Sohn getauft namens Paulus; 7) 1660 25./11. Hansen Cronen eine Tochter namens Sophia Margaretha; 8) 1662 26./9. Hansen Kronen (?) ein Sohn namens Christoph; 9) 1663 4./12. Hansen Kronen (?) ein Sohn getauft namens Andreas; 10) 1666 10./2. Hans Kronen eine Tochter namens Anna Maria; 11) 1670 31./3. Hansen Cronen eine Tochter namens Ilfe Kathrina.

Kopuliert: 1651 30./9. ehelich kopuliert Hans Kronen und Jungfer Cathrina Wichmanns. (Das Verzeichnis der Begrabenen fängt erst 1697 an.)

[1]) 21./12. 1609 Tochter des Hans Krone getauft, 3./10. 1609 Tochter des Hans Krone getauft, 21./8 1612 Kind des Hans Krone †, 13./11. 1613 Zwillinge des Hans Krone totgeboren, 6./12. 1614 Daniel, Sohn des Hans Krone getauft, 19./11. 1621 Kind des Hans Krone †, 30./1. 1625 Tochter des Hans Krone †, 13./2 1625 Sohn des Hans Krone †, etc. Johannes Krohne Pate: 27./12. 1628, 15./2. 1629, 17./9. 1629. 18./10. 1638 Carsten Druwen ein Medlein taufen lassen, Gevattersche: des Kindes Grossmutter, Hans Kronen Frau.

[2]) 22./8. 1627 Pate, 28./10. 1627 Pate, 4./3. 1628 Pate, 27./12. 1628 Jochim Krohne Pate, 3./8. 1643 hat Karsten Druwen ein Medlein taufen lassen, Gevatter: Jochim Krohne und seine Schwester Herrn Doctor Petrus Lürings Sindici Frau Nomine Anna.

Mein Grossvater mütterlicher Linie hat geheissen Antonius Noth,[1]) vornehmer Bürger und Ratsverwalter, auch beeidigter Baumeister in Dassel, dessen Frau — als meine selige Grossmutter — hat geheissen Anna, aus dem vornehmen Valshausen[2]) Geschlechte. — Anno 1653, den Sonnabend vor Miser. dom. bin ich von Hause nach Einbeck in die Schule gekommen und daselbst frequentiert bis 1656 im Lichtmessen, darauf auf den Harz mich verfügt und habe daselbst aufm Clausdahl frequentiert bis 1661, woselbst ich auf Matthias-Tag valedicieret und nach Wolfenbüttel mich begeben, woselbst ich gewesen bis 1663 den 6. August. Weil ich aber ein armer Schüler war und keine Mittel und Wege sah, wie ich nach Universitäten kommen konnte, so resolvierte mich, von Wolfenbüttel wegzugehen und kam den 16. August ejus dem

[1]) Bei Fehse, Versuch einer Nachricht von den Predigern in dem Nordenteil Dithmaschers 1769: Nathen.

[2]) Schjörring hat in seiner Handschrift gelesen „Rexhausen“.

anni zu Lunden in Norder-Dithmarschen, woselbst ich präzeptoriert bis 1665, da ich vocationem Rectoratus von der Gemeine zu Henstede in Norder-Dithmarschen bekommen. Es stand aber mein Herz und Sinn alle Zeit nach einer Akademie zu ziehen hin, verwaltete also den Rectorat nur bis 1667 um Ostern, da ich mit einem vom 8. April datierten testimonio von dannen nach der Universität Kiel gezogen und daselbst studiert bis 1668. — Ostern bin ich hierauf wieder nach Lunden in Dithmarschen gezogen, woselbst wieder präzeptoriert bis Ostern 1669; zu der Zeit bin ich nach Schleswig gereist und habe bei Doctor Friesen präzeptoriert 1½ Jahr. — Anno 1671 den 29. Martii ist mir die Vocation des Rectorats der Lundener Schule eingehändigt worden, welchen Rectorat ich durch Gottes Gnade 9 Jahre mit grosser Mühe und Sorgfalt habe verwaltet und zwar mit Vergnügen des ganzen Kirchspiels, welches genugsam bezeugt die grosse Affektion der ganzen Gemeine, als von welcher ich den 31. Dezember 1679 in der Lunder Kirche [N. B. Da die Gemeine, die das jus vocandi et eligendi hat, keinen einzigen Kandidaten neben ihm predigen liess, noch präsentiert hat] durch einstimmige rechtmässige Wahl, ohne einiges Menschen Einrede zum Diacono[1]) erwählt worden, und ist die Vocation also fort in der Kirchen aufm Altar geschrieben und unterschrieben und mir solche darauf nebst 12 R. pro Arrha eingehändigt worden. Am 25. Martii als Mariae Verkündigung 1680 bin ich von dem hochw. Herrn Probst M. Johanne Krügern Pastore zur Heide ordiniert, testibus duo Johanne Ludemio Pastore zu Weddingstätte und M. Nicolao Junge Pastore zu Schlichten. Anno 1670 den 11. Oktober habe ich mich ehelich eingelassen und Verlöbnis gehalten mit meiner jetzigen herzlichen Frauen, damals Jungfer Margaretha Ursula, seligen Herrn Francisci Schröders,[2]) Pastoris zu Geltingen, Tochter und mit derselbigen den 10. Juli 1671 in ihres Vaters Hause zu Geltingen [liegt in Angeln bei Flensburg] Hochzeit gehalten. — Meine herzliche Ehefrau Margaretha Ursula ist geboren zu Geltingen 1647 den 25. October des Abends ein Viertel vor 6 Uhr. Ihr Vater ist gewesen der selige Herr Franciscus Schröder, Pastor zu Geltingen, welcher 1680 am Fastelabends Sonntage gestorben im 69. Jahre seines Alters. Ihre Mutter ist gewesen selige Anna, welche 1617 geboren, 1641 geheiratet, und als sie — et quidem gravida — mit ihrem Eheherrn nach Hamburg gereist und den 10. Juni daselbst einen jungen Sohn zur Welt gebracht, 3 Stunden nach der Geburt in Hamburg gestorben, und den 16. Juni darauf daselbst in der St. Petri Pauli Kirche in ihres seligen Grossvaters Begräbnis begraben. Ihr Grossvater väterlicher Linie ist gewesen Albert Schröder, Brauer in Lüneburg, ihre Grossmutter Ursula, deren Vater Herr Johannes Becker, Bürgermeister und Syndicus in Ülzen, in der Lüneburger Heide gelegen, gewesen. Der Ältervater eben dieser Seiten hat gleichfalls geheissen Albert Schröder und ein Brauer in Lüneburg gewesen, und ihre Ältermutter war die selige Sicilia, eine leibliche Tochter des seligen Heinrich Krüger, der das Testament gemacht. Mütterlicher Linie ist ihr Grossvater gewesen sel.

[1]) Hauptpfarrer war zuerst Hinrich Fischer † 1679 26/12, dann sein Sohn Martin Fischer † 1723.

[2]) In der Kirche zu Geltingen hängt noch sein Bild in Lebensgrösse.

Johannes Dalmer, Pastor zu Eckernförde in Holstein, ihre Grossmutter sel. Frau Eva: ihr Ältervater sel. Herr Hermann Fuchs, Kaufmann in Hamburg, ihre sel. Ältermutter dieser Seiten Margaretha Fuchs. [Diese letzteren sind also der Frau Anna Schröderin ihre Grosseltern, in deren Begräbnis sie zu Hamburg zur Ruhe gebracht ist.]

Mit dieser meiner lieben Ehefrauen Margaretha Ursula habe ich bishero nachfolgende Kinder gezeugt:

1) Franz Krohn, geb. zu Lunden in der Schule 1672 den 7. Juni.
2) Hinrich Krohn, geb. 1675 den 2. Jan. [Dieser ist ein Organist in Tating im Eyderstädtischen gewesen, davon sind 2 Söhne jetzt noch am Leben als: Konrad Hinrich Krohn, Apotheker in Braunschweig, und Volquart Krohn, Organist in Cappeln bei Flensburg].
3) Johann Martin Krohn, geb. 1678 d. 9. Jan., † 1681 den 3. Martii.
4) Konrad Krohn, geb. 1680 den 5. Dezember [war Pastor zu Koldenbüttel im Eyderstädtischen, davon viele Kinder von 2 Ehefrauen noch am Leben].
5) Johann Martin Krohn, geb. 1683 den 5. Juli, [† 1685 den 25. Febr].[1])

[Ich setze den Beschluss seines Lebens hinzu, welcher erfolgte den 16. Dez. 1684, seines Alters 44 Jahr weniger 5 Tage, officii scholastici 9 Jahr et ecclesiastici 4 Jahr.]

Anmerkungen von Martin Ludolf Krohn.

1. So wenig ich von Gespenstern, Gesichtern usw. halte, so kann ich doch nicht umhin, folgendes Gesicht alhier zu erzählen, welches dieser mein frommer und rechtschaffener Grossvater einige Wochen vorher, ehe er heimgegangen ist, in der Kirche vor dem Altar gesehen und betrachtet hat. Er ging nämlich einstens am Sonnabend Morgen um 7½ Uhr nach der Kirche. Weil nun kein Beichtkind noch zugegen, indem es noch nicht 8 Uhr geschlagen, so die eigentliche Zeit war, spazierte er bei seinem Beichtstuhl, der unter der Orgel zu Westen in der Kirche ist. Bei diesem actu wandte er sein Gesicht nach dem Altar und sieht im Vorhof ein Brautpaar ordentlich kommen. Er wird gewahr, dass sein Collega, Herr Pastor Fischer, mit dem Kirchenbuch vor dem Altar sich zu diesem Brautpaar herumdreht. Es tritt Bräutigam und Braut vor ihn, und siehe! die Braut war seine eigene Frau, den Bräutigam aber kannte er nicht, ohne es war ein langer Mann in Predigerkleidung. Bei einer solchen plötzlichen Erscheinung fasste es seine Seele heimlich, geruhig im Glauben an seinen Erlöser, hörte begierig zu, ob er nicht deutliche Worte vernehmen konnte. Ob er nun gleich sah, dass sein Collega die Hände rührte und seine Hand auf sie legte, so hörte er doch nicht den geringsten Schall, wiewohl er

[1]) Fehse hat nur einen Auszug aus dieser Lebensbeschreibung.

die Bewegung seiner Lippen observierte. Mein Grossvater wandte sich also nach seinem Beichtstuhl, demütigte sich vor seinem Heiland, befahl seine teuererkaufte Seele den Wundern seines Erlösers, dankte Ihm für die Gnade, dass er nunmehro gewiss wüsste, sein Erbarmer würde ihn bald heimholen und hätte ihm durch dieses Gesicht der Sorge benommen, wie er für seine hinterlassene arme Witwe und seine 4 Waisen nicht zu sorgen Ursache hätte. — Als er sich vom Gebet wieder aufgerichtet, so schlägt die Glocke acht, worauf sich die Beichtkinder nebst seinem Kollegen auch einstellten. Wie nun die beiden Herren Prediger ihre Beichtkinder absolviert, so tritt mein Grossvater aus seinem Stuhle, geht zu seinem Kollegen, erzählt ihm diese sonderbare Begebenheit und bittet um Verschwiegenheit. Sein Herr Kollege bemühte sich, ihm dieses aus dem Sinn zu bringen, dem er aber erwiderte, wie er sicher von ihm glauben möchte, er fürchtete sich nicht zu sterben, weil er wüsste, mit Paulo und allen Auserwählten, an wen er glaubte. In der nächsten Predigt nahm dieser treue Zeuge Jesu einen beweglichen Abschied von seiner Gemeine, worüber die Gemeine nicht allein in die grösste Verwunderung gesetzt ward, sondern es setzte seine Eheliebste in Betrübnis und kostete viele Tränen. Sobald sie zu Hause kamen, erkundigte sie sich nach der Ursache. Er bezeugte ihr, wie er zwar jetzt ganz gesund wäre, indessen weil sie ihn so anhaltend nach der Ursache frug, entdeckte er ihr das gestrige Gesicht. Zwar erklärte sie die ganze Sache für eine Phantasie; wie er aber am Ende der Woche krank und bettlägerig geworden, so nahm sie die Sache sehr zu Herzen. Die Krankheit nahm immer härter zu, und als sein Abschied herannahte und sie anfing bitterlich zu weinen, richtete sich der liebe Mann in die Höhe und sagte: »Ach, liebe Mutter, hab' ich dir's nicht schon oft gesagt, du wirst nicht verlassen werden, sondern der liebe Gott wird für dich und meine vier lieben Kinder wunderbar sorgen!« Inzwischen sagte sie allezeit: »Ach, wer wird eine arme Predigerwitwe mit 4 kleinen Kindern heiraten; wenn ich dich nur behielte!« Er bat ihr, sie möchte ihn ruhig sterben lassen; was Gott verheissen hätte, ginge allezeit in seine Erfüllung. Unterdessen blieb dies Gesicht verschwiegen, und weder meine Grossmutter liess sich von dieser Sache etwas gegen den Herrn Pastor Fischer merken, noch sagte er ihr vorher ein Wort.

2. Als nun die Gemeine den Kandidaten Erlaubnis erteilte, dass einer nach dem anderen seine Gastpredigt hielte, so war noch keiner darunter von so langer Statur und schwarz im Gesichte als der selige Mann den Bräutigam hatte abgeschildert, weshalb sie beide an der Erzählung in ihren Gemütern zweifelten. Da nun der 12. Candidatus Theologiae, Herr Ludolf Johannes Gärting, aus Husum gebürtig, der letzte in den Gastpredigten war, so traf obige Beschreibung von ihm ein. Dieser erwarb sich durch seine schöne Gabe die Gunst der Gemeine und ward bald darauf gewählt. Um Martini stellte er sich ein, liess der Witwe seine Ankunft melden und sagen: falls es ihr nicht ungelegen, wollte er ein paar Worte mit ihr zu reden sich sogleich einstellen. Bei seinem Empfange entschuldigte sie sich, wie sie das Haus noch nicht geräumt, indessen stünde die Studierstube schon parat. »Meinen Gedanken ist dieses entgegen«, war seine Antwort, »sondern, Frau Pastorin, ich habe

mich mit Gott entschlossen ihr zu heiraten; wo sie aber so nicht gesinnt, mag sie bis Weihnachten ungehindert im Pastorathause verbleiben.« Über diesen Antrag fing sie an bitterlich zu weinen und sagte, sie wäre eine arme Witwe und ihr ganzer Reichtum bestände in 4 vaterlosen Waisen, »Diese sind auch die Schätze«, versetzte er so bald darauf, »die ich verlange, und sie kann von mir versichert sein, dass ich als ein treuer Vater gegen sie handeln will, und sie wird einen rechtschaffenen Mann wieder an mir finden«, als auch wirklich so ausgefallen.

3. Dieser mein seliger Stief-Grossvater, Herr Ludolf Johannes Gärting, von dem ich den einen Namen Ludolf führe, lebte bis 1707 mit meiner lieben Grossmutter; in welcher vergnügten Ehe zeugten sie 2 Töchter. . . . Ob nun gleich dem Ansehen nach mein seliger Stief-Grossvater ein sehr hohes Alter wegen seiner schönen Natur hätte erreichen können, so erfolgte doch sein Ende eher als man dachte, und zwar sehr plötzlich. Er war nur ein wenig krank und in einer Nacht schlaflos. Als die Glocke zwölfe schlug, zählte er in der Nacht mit seiner Liebsten die ersten Schläge; ehe aber der letzte Schlag da war, starb er sanft und ruhig,[1]) worüber sie abermals in elende Umstände geriet.

4. Durch diesen zweiten Todesfall geriet sie zum andern Male in den Witwenstand, bis 1728, da sie selig im Herrn eingeschlafen. Sie war eine solche Witwe, als der Herr in seinem Heiligen Wort verlangte. An meinem lieben Herrn Vater hatte sie einen abermaligen Versorger. Dem legte sie nicht den Namen eines Sohnes bei, als welcher Name nach ihrer Rede zu gering, sondern sie hiess ihn Vater, und so oft er krank war, so war sie in grossen Sorgen. Ich war ordentlich der Bote, in Gesellschaft meines lieben seligen Bruders Conradi Krohn, gewesenen Apothekers in Lemgo, inwiefern unser lieber Vater nicht selbst zu seiner lieben Mutter kommen konnte, als doch sehr oft geschah. Diese Botschaft ging selten ledig ab, und so dimittierte sie uns mit ihrem grossmütterlichen Segen. Der Herr sei gelobet für solche rechtschaffene Voreltern.

5. und 6. handeln von Familie Schröder."

Eva Schröder ist an einen Verwalter Ehmbsen zu Gelting verheiratet gewesen.

7. Den einen Sohn habe ich wohl gekannt, als welcher in meiner Eltern Fenster mit einem Diamant 1715 seinen Namen Detlef Christian Ehmbsen eingraviert hat. Dieser hatte viele Jahre schon serviert, suchte als Apotheker sich im Holstein'schen zu setzen, es wollten aber alle seine Anschläge nicht gelingen, ging also 1715 im Frühjahr von meinen Eltern, die ihn ¾ Jahre als ein Kind aufgenommen, und zwar mit den Worten: »Gehet es mir wohl, so will ich suchen ihren Kindern das zu vergelten, was sie an mir getan; wo aber nicht, so bekommen sie nichts von mir zu wissen.« Er ging nach Hamburg, ward rekommandiert als Provisor nach Hannover, wird akzeptiert, heiratet gleich darauf die Witwe und hat als Ratsapotheker daselbst gelebt. Er kam seiner Zusage nach. Sobald als mein Bruder Konrad in Husum ausgelernt, rekom-

[1]) Einige Notizen hat Fehse S. 527 dieser Lebensbeschreibung entnommen.

mandierte er ihn als Gesell hie und da, bis er ihn als Provisor selbst brauchen konnte. Nach etlichen Jahren half er ihm an die Apotheke zu Lemgo und schenkte ihm dazu 500 Reichsthaler. Der Herr lohne es ihm in der Ewigkeit.

---

2. Lebenslauf meines seligen Grossvaters Herrn Martin Tetens, Apothekers zur Heide in Norder-Dithmarschen.

(Geb. 1636 d. 27. September in Lunden, lernte als Apotheker in Helsingör, dann in Wismar, Stockholm, Helmstedt, Bremen, Rostock, Friedrichstadt, erhielt 1671 die Apotheke in der Heide, heiratete 1672 Katharina Bensen; er starb 1702.) Die dritte Tochter Anna Katharina ist noch bei des Herrn Vaters Lebenszeit an Ihro Wohlehrwürden den Herrn Pastor Franziskus Krohn zu St. Anna verheiratet worden.

---

3. Lebenslauf meines sel. Herrn Vaters Francisci Krohn, Pastoris zu St. Annen in Norder-Dithmarschen.[1])

Was des sel. Herrn Pastors Lebensanfang — Fort — und Ausgang in und aus diesem Jammertale betrifft, so ist des sel. Mannes ernster und letzter Wille an die Seinigen gewesen, es möchte ja, vor allem in Erzählung seines geführten Wandels, ihm keine Ehre und Lob beigelegt werden; alle Titulatur sollte hinwegbleiben, dagegen sollte dem Dreieinigen Gott allein die Ehre beigelegt und nach der Wahrheit das Werk des Herrn in und durch ihn als einen Elenden gerühmt werden.

Anlangend seine Geburt, so wird dem ewigen Schöpfer Dank gesagt, dass er ihn von frommen, ehrlichen und christlichen Eltern an dieses Tageslicht 1672 den 7. Juni, des Morgens ein Viertel nach 8 Uhr als am Freitage, in der Schule zu Lunden hat bringen lassen. Sein sel. Herr Vater hat geheissen Konrad Krohn, welcher anfänglich Rector, hernach Prediger an der Gemeine zu Lunden gewesen, und seine sel. Mutter Margaretha Ursula, geb. Schröderin. Sein sel. Grossvater väterlicher Linie hat geheissen Hans Krohn, welcher als ein beliebter Bürger und Stadtvoigt in Dassel gewohnt; und die sel. Grossmutter hat den Namen Elisabeth geführt. Von mütterlicher Seite hat der sel. Grossvater Franziskus Schröder als Pastor zu Geltingen gestanden, und die Grossmutter Anna, geb. Dalmern, aus Eckernförde. Wie er nun, als alle Menschen, in Sünden empfangen und geboren, mangels des Ruhmes, den sie an Gott haben sollten, so ist er von Gott durch die nicht genug zu lobende heil. Taufe in den heil. Bund getreten, woselbst er mit dem Namen Franz ins Buch des Lebens eingezeichnet. Wie wir nun bei diesem heil. Sakrament mit

[1]) Offenbar sind Stellen aus der Leichenpredigt in diesen Lebenslauf verflochten. Fehse hat nur einen Auszug aus dieser Lebensbeschreibung.

dem Dreieinigen Gott uns also verbinden, dass wir Gott als unserm Bundesgott alle Freundschaft, hingegen den Feinden Gottes alle Feindschaft zusagen, so wird diesem unserm Bundesgott die Ehre und der Ruhm gesagt, dass er diesen seligen Mann in seinem Bunde erhalten und wie er durch die heil. Taufe in Christo Jesu begraben gewesen ist in seinem Tode, so ist er lebenslang in Christo geblieben und die Erb- und Schwachheitssünden sind ihm nicht zur Verdammnis gerechnet; ja wie die vorkommende und würkliche Gnade ihn als eine begnadigte Seele angenommen, so hat die mitwirkende sich alle Zeit mächtig in seiner armen Seele bewiesen und ihn je mehr und mehr in der Erkenntnis der Wahrheit zur Gottseligkeit wachsen und zunehmen lassen. Es hat sein sel. Herr Vater ihn in seiner ersten Kindheit gar oft zu seiner Studierstube geführt, ihn aus Gottes Wort unterrichtet und am meisten den paulinischen Spruch »Übe dich selbst, aber an der Gottseligkeit« vorgehalten, welches Wort des Herrn ihm stets eine materia seines kindlichen Gebets mit Gott gewesen und ein Wehr und Waffen des Herrn, darmit gegen alle listige Anläufe des Satans anzugehen. Wie es nun dem Herrn gefallen ihm seinen sel. Herrn Vater von seiner Seite zu reissen, da er nur ein Knabe von 12 Jahren gewesen, so hatte dieser Todesfall einen solchen Eindruck in seinem Gemüte, dass er allezeit an dessen Ermahnung gedacht. Und da er an seines sel. Vaters Stelle hernach einen frommen und treuen Vater, nämlich den sel. Herrn Pastor zu Lunden, Herrn Ludolphum Johannem Gärting erhalten, der alles Mögliche zu seiner Erziehung kontribuiert und ihn etliche Jahre auf der Schule zu Rensburg und Husum frequentieren lassen, auch darauf in die vier Jahre auf die Universität Kiel versandt, so hat die Gnade des Herrn ihn nicht allein vor allen Sünden, Gemeinschaft der Welt und deren Anhängigkeit väterlich bewahrt, sondern ihn auch tüchtig gemacht zu dem Werk und Amt, worzu die Vorsehung ihn erkoren. Er hat sich allezeit herzlich gefreut und seinem Gott demütigst gedankt, wenn ihm die heil. Schrift heller und klarer geworden. Und wie er stets in Kiel mit einem frommen studioso theologiae Herrn Lüpker umgegangen, so hat selbiger ihm nicht allein grosse Dienste geleistet, sondern seine und anderer Herrn Professoren, besonders sel. Herrn Dr. Christian Kortholdten Anweisung führte den sel. Mann ins Gebet ein, und ist sein Ringen und Kämpfen vor Gott immer gewesen um erleuchtete Augen seines Verständnisses, um die geistliche Salbung, die uns alles lehren kann, welches Gebet der treue Gott so gnädiglich erhört hat, dass demselbigen Lob, Ehr, Preis und Dank immer und in Ewigkeit dafür gesagt sei.

Wie nun die Gnade ihn für tüchtig erkannte, dass er in den Weinberg des Herrn hat können ausgestossen werden, so hat der Herr ihn ganz sonderbar zu dieser christlichen Gemeine zu St. Annen 1698 am 3. H. Ostertage berufen, indem er auf Verlangen der Gemeine den Tag vorher 2 Gastpredigten tun müssen, da dann die Gemeine ihn per plurima und fast unanimiter ohne einig Wissen des sel. Mannes (N. B. er stund in Kondition bei Hamburg und war nur zu Hause in Ostern auf einen Besuch gereist und die Nachmittagspredigt war eine unverhoffte Leichenpredigt) erwählt hat. Welcher Ruf Gottes ihm nicht allein lebenslang eine stetige Aufmunterung in seinem wohlgeführten

Amte gewesen, sondern auch eine Bewegursache, dass, ob er gleich zu drei Malen, teils die Vokation nach einer ansehnlichen Gemeine im Hause gehabt, teils der Antrag geschehen, ob er wohl auf Verlangen folgen wolte, er immer geantwortet: er wäre sonderbar zu seiner lieben St. Annen gerufen und wollte hier leben und am jüngsten Tage auch mit seiner Gemeine auferstehen. — Was sein geführtes Hirtenamt anlangt, so hat die Gnade des Herrn ihn nicht allein mit hinlänglicher Natur und Amtsgaben ausgerüstet gehabt, dass er nicht nur ein Diener des Worts hat sein können, sondern er ist auch ein Nachfolger des Herrn Jesu gewesen, und kann mit Recht dem Herrn zum Preis dieser Gemeine zugerufen werden: gedenkt an euren Lehrer, der euch das Wort Gottes gesagt hat; dessen Ende schauet an und folget seinem Glauben nach. Der Herr hatte diesen treuen Nachfolger des Herrn mit besonderer Weisheit und Erkenntnis ausgerüstet, die Gaben des Gebetes waren diesem sel. Manne besonders anvertraut, und kann er wohl mit Recht durch die Gnade, die in ihm mächtig gewesen, als ein rechter Bet-Ernst angesehen werden und hat die Zeit seines Lebens mit Gott und von göttlichen Dingen mehr geredet und geschrieben, denn mit Menschen und von menschlichen Dingen. Der Herr hatte ihn zu einer Mauer, so wider den Riss stünde, für seine Gemeine und sein eigen Haus gemacht, dass man auch besondere exempla anführen könnte von der Erhörung seines Gebetes. Ja, die Ewigkeit wird einmal die gesegnete Ernte seines im verborgenen geschehenen Gebetes entdecken, und hier in der Gnadenzeit werden sich auch ferner, wie bereits Proben am Tage sind, die Früchte an den Seinigen zeigen. Der Herr, der ihn als seinen Sohn liebte, übte ihn in Glaube, Liebe, Hoffnung, Geduld, Sanftmut, Keuschheit, Mässigkeit, Ernst, Treue, Almosengeben, Versorgung der Witwen und Waisen, der Kranken und Elenden, in Ertragung der Bösen, im Umgang mit Betrübten und dergl. mehr, bei welchem allen er in stetiger Demut und Niedrigkeit vor Gott wandelte. Wie der Herr ihn in besonderen Leiden, Verfolgung der bösen Welt um des Namens Jesu willen und im Kreuz wahrer Christen geübt hat, ist jedermann bekannt; er war bis an sein seliges Ende ein rechter Kreuzträger, nicht allein an seinem Leibe, sondern seine arme, jetzt aber triumphierende Seele musste manchen Kampf — ja bis aufs Blut — und hohe geistliche Anfechtungen ausstehen, dass er gar oft über die Verlassung der Gnade Gottes gejammert: ob wäre für ihn keine Gnade, Erlösung und Heiligung zu hoffen, bis die Gnadensonne ihn wieder bestrahlte und ihm von seiner Kindschaft unumstössliche Beweisgründe aus Gottes Wort gegeben, ja sogar einen Vorschmack von seinem künftigen Erbgut. Welche Treue die Gnade durch ihn im Predigen, Katechisieren und dergleichen Amtsverrichtungen bewiesen, ist bekannt genug. Die Liebe, Sorgfalt, Ermahnungen, Treue und Arbeiten, die er an seinen 12 Kindern — davon bereits 8 vor ihm in die selige Ewigkeit gegangen, 4 aber noch als vaterlose Waisen am Leben, die er mit der nunmehro betrübten Witwe Anna Katharina, geb. Tetens, in die 43 Jahre 5 Monate ehelich gezeugt — können die Seinigen nie genug mit schuldigstem Danke erkennen und wünschen ihrem sel. Ehemanne und Vater dafür die ewige Gnadenbelohnung. Und wie wir getreu sein müssen bis in den Tod, inwiefern wir,

die Krohne, des Lebens ererben wollen, so hat die Gnade diesen sel. Mann getreu gemacht bis in den Tod, der Herr hat auch sein Gebet in Ablösung von seinem Wächteramt besonders erhört. Denn wie er immer Verlangen hatte, dass der Herr ihn selber aus' . . . . . möchte, so war immer sein Gebet: ach, Herr Jesu, lass mich nicht länger leben als ich mein Amt selber verwalten kann. Welches Gebet der Herr auch gnädiglich erhört, da er[1]) dom. 16 p. Tr. nicht nur völlig sein Amt verwaltet und mit den Seinigen noch an eben diesem Sonntage zum H. Abendmahl gegangen, sondern auch noch vor dom. 17 p. Tr. in die sel. Ruhe gegangen, indem er am Dingstage krank geworden und von dem Sonnabend vorher verkündigt, er wäre sein Vorsabbat, auch den Seinigen die Glocke 10 des Abends zur Stunde seines Sterbstündleins gesetzt, so auch eingetroffen, da er wie ein Licht ausgegangen, indem er sein Hirtenamt 44 Jahre und 18 Wochen verwaltet und sein ganzes Leben gebracht auf 70 Jahre, 15 Wochen, 2 Tage und 14 Stunden. Der Herr sei für die in diesem sel. Manne gelegte Gnade herzlich gelobt und erfreue seine Seele in Abrahams Schoss und lasse seinen ausgemergelten Leib eine sanfte Ruhe geniessen und eine fröhliche Auferstehung am jüngsten Tage. Amen.

Nach dem Verlangen meines sel. Herrn Vaters sollte ich ihm die Leichenpredigt über seinen selbsterwählten Text Ps. 25, 8. 9. 10 halten, deshalb ein Expresser mich von Sylt sogleich abholte, allein der Herr Probst und Oberkonsistorialrat Georg Henrich Frenkel in Norder-Dithmarschen wollte mirs nicht erlauben, sondern hielt selber die Leichenpredigt über II. Kor. 1, 12. 13. 14. Die Beerdigung geschah 1742 den 12. Oktober, da der liebe Mann schon am 15. September gestorben war. Indessen predigte ich daselbst den folgenden Sonntag über den vorerwähnten Text und erfüllte meines sel. Vaters Willen, nicht, dass ich ihn loben sollte, sondern wie gütig der Herr gegen die Sünder und Elenden wäre. Der Herr Probst Frenkel setzte zu obiger Lebensbeschreibung zur Bezeugung seiner aufrichtigen Liebe zu ihm diese

Grabschrift.

Fahr, Diener Gottes, in deines Herren Friede,
Dein Leib war schwach und matt, dein Geist der Erden müde,
Die Glaubensfreudigkeit war deine Priester-Krohn,
Jetzt krönt dein Glaube dich und gibt dir Krohn und Lohn.

Den Glauben zu bewahren wie auch ein gut Gewissen
Warst im Wandel hie sorgfältig stets beflissen.
Dein Sarg steht nur bei uns, der Geist vor Gottes Thron,
Dein Nam' in Segen ruht bei uns, du Priester — Krohn.

Dein Ruhm und deine Treu soll bei uns nicht vergehen,
Bis wir dort mit dir einst zu Jesu Rechten stehen.
Indessen opfern wir dir diesen Abschiedston:
Ruh wohl in deinem Grab, du werter Priester Krohn.

---

[1]) N. B. Ob er gleich gesund war, nahm er doch zur Verwunderung aller Zuhörer seinen Abschied zugleich von seiner lieben Gemeine.

Verschiedene Anmerkungen.

1. Von meiner lieben Mutter Anna Katharina Krohnin. Von meiner lieben sel. Mutter Anna Katharina Krohnin, geb. Tetens, habe ich keine Lebensbeschreibung in Händen, weil sie gleich als ihre liebe Mutter des Abends ist beerdigt worden. Sie ist zur Heide in Norder-Dithmarschen gezeuget und geboren worden anno 1681 den 1. Martii und starb zu Lunden 1746 im Winter im 65. Jahre ihres Alters. Nach meines sel. Vaters Tode lebte sie als Witwe nur 4 Jahre. Sie war eine sehr liebe Mutter, und ob sie gleich 7 Söhne und 5 Töchter mit ihrem Ehemann gezeugt, wovon ich gegenwärtig der einzigste am Leben bin, war sie doch von gesunder Konstitution. Zuletzt lag sie an der Wassersucht 12 Wochen krank, in welcher Krankheit ich ihr des Winters wegen nicht besuchen konnte. Gott belohne ihr alle mütterliche Treue, die sie auch an mir angewendet und erfreue ihre Seele in der frohen Ewigkeit. Sie ruhet zu St. Annen in der Kirche bei ihrem Ehemann und 8 Kindern.

2. Korrespondenz mit Lüneburg wegen des Krüger'schen Stipendiums. Bevorab ich den Brief alhier hersetze, so will ich zur Erläuterung desselbigen eins oder das andere vorher anführen. Die Gelegenheit zu diesem Briefe gaben mir meine Verwandten in Koldenbüttel von Konrad Krohn's Familie. Die Witwe von ihm hatte sich ihres Sohnes wegen in Lüneburg gemeldet und verlangte aus dem Krügerischen Testament nach Inhalt desselben zu profitieren. Sie bekam eine Antwort, wormit sie nicht zufrieden, deshalb beredete sie mich, dass ich mich auch melden sollte, und falls ich nichts ausrichtete, wollten wir communem causam machen und es gerichtlich suchen. Weil nun mein lieber Sohn Franz Konrad Krohn damalen als Provisor in der Stadtapotheke zu Hannover stund, so schrieb ich per Adresse durch ihn an den Herrn Bürgermeister und Kriegsrat Nieper. Ich stellte ihm meine Abkunft von dem sel. Hinrich Krüger vor, dgl. wie die Krohn'sche Familie im Holsteinischen seit Francisci Schröders Zeit in Vergessenheit zu Lüneburg gekommen und es in Lüneburg das Ansehen hätte, dass wir keinen Part an dem Testamente haben sollten und dann, wie notwendig ich zu meinen beiden itzo zu Bützow studierenden Kindern Mathias Georg und Martin Ludolf Krohn meinen Anteil an dem Krügerischen Testamente habe. Darauf antwortete mir der Herr Bürgermeister Nieper sehr schön und artig:

Hochwürdiger und hochgelehrter, insonders hochzuehrender
Herr Pastor.

Ew. Hochwürden werden es meinen vielen publiquen Geschäften, die sich besonders zu Anfangs des Jahres sehr häufen, gütigst zuschreiben, dass Dero Geehrtes vom 28. Dezember a. pr. (1762) nicht eheder beantwortet habe. Vernehmen Sie aber nunmehro dasjenige, was auf Ihre erhobene quaerelen wegen des Krügerischen legati Sachdienliches anzuführen sein wird. Es hat sich der fonds dieses legati von 8000 M.[1]) in dem 1. seculo post conditum testamentum, da sich die Familie noch nicht so sehr verbreitet gehabt, fast ad alterum tantum vermehrt, und ist

[1]) Markpfennig.

solch ansehnliches Kapital nachher bis auf diese Zeit sorgfältigst konserviert worden. Und dennoch wollen die davon jährlich aufkommenden Zinsen öfters dahier nicht zureichen, ausser die annua fixa, als da sind: 1.) dem hiesigen ministerio 10 Rt., 2.) der Kämmerei am Schloss 42 Rt., 3.) den armen Schülern 10 Rt. und 4.) pro monitura 20 Rt., allen sich ex familia angebenden a) studierenden Schülern, b) Studierenden auf Universitäten, c) verheirateten Jungfern, d) und sonstigen armen Witwen und Waisen ex familia
mit den verordneten beneficiis an Hand zu gehen und zu helfen; welches dann daher gar leicht begreiflich ist, weilen sich der Krügerische Stamm in mehr als 50 branchen verbreitet hat, wie der aus 8 Bogen zusammengefügte Stammbaum klärlich ausweist, wovon die mehresten Familien sich ausser der Stadt, auch zum Teil ausser Landes als im Holsteinischen, Schleswigschen, Mecklenburgischen, Pommerschen, Brandenburgischen, Hildesheimischen etc. befinden, deren Niemandem die beneficia, insoweit die Zinsen zureichen, versagt werden, wenn sie primo sich ad familiam legitimam, IIdo die qualität der Person, wofür das beneficium gesucht wird, und IIItio zugleich auch dieses bescheinigen, dass sie des beneficii vorzüglich bedürfen, damit man ex hac ratione solchen Personen unter den öfters sich häufenden competenten wie billig den Vorzug geben kann.

Und geschieht den hier in loco seienden Familien wahrhaftig um so mehr gross Unrecht darunter, wenn von selbigen geglaubt wird, als ob sie unter sich mit Ausschliessung auswärtiger branchen die aufkommenden Zinsen verteilen, da vielmehr einige sotane Familiensteuer, — um es anderen Bedürfenden nicht zu praecipieren — gar nicht nehmen und verlangen, als da sind: der Hofmedicus Schäffer, der Oberpostmeister Eden, Amtmann Lepper und meine Wenigkeit, ob wir gleich alle studierende Söhne und zu verheiratende Töchter haben. — Von der Wahrheit obangeführter Umstände kann sich ein jeder ex inspectione des Krügerischen Stammbaumes und den von Zeit zu Zeit geführten Rechnungen sofort überzeugen, wobei noch anzumerken verdient, dass alle 3 Jahre von dem administrierenden Testamentario in Gegenwart zweier Contestamentarien und einiger aus der Freundschaft, ingleichen im Beisein der Brauer-Älterleute die Rechnungen abgelegt und justifiziert werden müssen, und zwar verlangt die hiesige Brauerschaft um deswillen von dem Krügerischen Legatenwesen unterrichtet zu sein, weilen gedachter Brauerschaft nach etwanigem Abgange des ganzen Krügerischen Geschlechts tenore testamenti das quästionierte legatum anheim fallen soll. Solange ich contestamentarius gewesen bin, ist mir, soviel ich mich erinnere, einmal von der Krohnischen Familie etwas vorgefallen [geschah aus der Krohnischen Familie zu Koldenbüttel], und es stund damals derselben im Wege, dass sich der Krohnische Name in dem grossen Stammregister gar nicht findet, und ich liess es dero Zeit meinen älteren Contestamentarien, dem Herrn Proconsuli Rittemann und dem Herrn Sekretär Schröder über, bei dergleichen Vorkommenheiten das Nötige zu verfügen; nach

deren nunmehrigem Absterben aber, da ich als erster Testamentarius die Direktion führe, suche ich nach bestem Gewissen einem jeden Competenten, dem es an gehöriger Legitimation fehlt, aus dem vorhandenen Stammbaum die möglichste Beihilfe darzu zu suppeditieren und dem rechtlichen Befinden nach das Stammregister zu ergänzen, darmit solche Branche zugleich bei den Nachkommen ferner keine Schwierigkeit finden möge. Wie ich mir denn auch ein wahres Vergnügen daraus mache, Ew. Hochehrwürden durch angeschlossenen extrakt der Stammtafel solchen Dienst erweisen zu können, und zweifle ich bewandten Umständen nach nicht, dass dieselben nach diesen datis mit völliger legitimation der Krohnischen Abkommenschaft leichter zu stande kommen werden. Ist solches geschehen und die übrigen desideranda sind in Ansehung dero beider studierender Söhne zur Notdurft erledigt worden, so soll sofort für einen jeden 15 Rt. an vollwichtigem Golde erfolgen und darmit vor der Hand jährlich kontinniert werden. — Dieses ist es, was Deroselben unter Anwünschung alles Wohlergehens und dienstfreundlicher Antwort zu erwidern und zu versichern unermangeln wollen, als der ich mit vorzüglicher Hochachtung beharre

Ew. Hochehrwürden
gehorsamer Diener
J. H. Nieper.

Lüneburg,
d. 6. Marty 1763.

3. Sobald ich diese Antwort des Herrn Bürgermeisters und Kriegsrats Nieper, der zugleich von Hinrich Krüger abstammt, erhielt, so sandte ich gleich sofort das Stammregister der Krohnischen Familie ein, berufte mich auf die testimonia der Herren Professoren zu Bützow, bat um die Matrikulierung des Krohnischen Stammes und acceptierte das angebotene quantum dieses legati, welches alles auch erfolgte, und hat der Herr Nieper auf mein Verlangen gleich nach Ostern 1763 meinen beiden studierenden Söhnen Mathias Georg und Martin Ludolf Krohn nach Bützow hingesendet einem jeden 15 Rt. Dies ist also das erste Mal, dass unsere Familie part an den Legatengeldern des sel. Krüger gehabt.

4. Nun folgt das Stammregister der Krohnischen Familie von Hinrich Krüger.

Hinrich Krüger.
Cäcilia Krüger — Albrecht Schröder.
Albrecht Schröder — Ursula Schröderin, geb. Beckerin.
Franciscus Schröder — Anna Schröderin, geb. Dalmern, aus Eckernförde.
Margaretha Ursula Krohnin, geb. Schröderin — Konrad Krohn.
Franciscus Krohn — Anna Katharina Krohnin, geb. Tetens.
Martin Ludolf Krohn — Ursula Katharina Krohnin, geb. Bollmannin.

---

4. Beschreibung meines eigenen Hauses zu Morsum auf Sylt.

1. Wie des Herrn Rat wunderbar ist und er alles wunderbar weiss auszuführen, so habe ich hohe Ursache, des Herrn wunderbaren Rat zu erkennen,

zu rühmen und zu erheben, so er aus Erbarmen bishero mit mir gegangen und zwar von meiner Jugend an bis hieher. Nach seinem wunderbaren Rat bin ich gezeuget und geboren von gottseligen Eltern und Voreltern, davon ich bereits schon hinlängliche Nachricht gegeben habe, welches ich als eine besondere Güte des lieben Heilandes ansehe.

2. Ich also, Martin Ludolf Krohn, bin geboren zu St. Annen in Norder-Dithmarschen 1706 den 24. September morgens um 6 Uhr. Sobald ich zur Welt geboren, haben meine lieben Eltern mich durch die H. Taufe, die mein Vater mit innigster Beugung unter Gott den 26. September selber verrichtete, in Christi Tod eingegraben, als wodurch ich als ein armer Sünder Vergebung der Sünden erlangt, bin dadurch erlöst vom Tode und Teufel und mir ist die Seligkeit dadurch gegeben, die ich gegenwärtig nach seinem H. Wort und göttlichen Verheissungen glaube. Gottlob, dass ich so selig dadurch gemacht bin! Ich danke es meinen geliebten Eltern, dass sie mich zu dem Gnadenreichwasser des Lebens geführt, wenn sie mir auch keine andere Wohltat erwiesen! Mit dem Namen Martin Ludolf bin ich im Buch des Lebens eingezeichnet. Zum Gedächtnis meines Paten mütterlicher Seite führe ich den Namen Martin, von meinem lieben Stief-Grossvater den Namen Ludolf. Meine Gevattern waren Herr Johannes Schröder, Pastor zu Schönberg, Herr Lorenz Tetens, ein Bruder meiner lieben Mutter, aus der Heide, der als Apothekergesell gestorben, und die Frau Pastorin Sophia Amalia Schnobelin zu Gandsneben bei Hamburg, wo mein Vater konditioniert hat.

3. In meiner zarten Kindheit und Jugend erlebte ich viele trübselige und elende Zeiten. Ich war nur 6 Jahr und mein seliger Bruder Konrad Krohn, der 1708 geboren und als Apotheker zu Lemgo gelebt und gestorben, war nur kaum 4 Jahr, als 1712 die Moskowiter kamen und es über das Holsteinische herging; den Tag vorher hatte mein Bruder Konrad das Unglück und fiel auf unsern Feuerherd in glühender Asche in ein tiefes Loch, wo wir Tags zuvor gebraut hatten, und verbrannte das rechte Bein bis an sein Leben. Es geschah aus Unvorsichtigkeit und ich rettete ihm das Leben. An dem folgenden Tage überschwemmten uns die Russen und wir mussten in unserm Hause und Scheuer 120 Mann übernachten, wobei ich eines Wunders gedenken muss, so ich mit Augen angesehen und der erste war, der ein Geschrei aufbot. Die russischen Soldaten nahmen unsern Torf aus der Scheuer, zündeten 16 Feuer an der Scheuerwand und ein Feuer mitten in der Scheuer an, um darüber zu kochen und sich zu wärmen. Wie nun mein lieber Papa in lateinischer Sprache dem Lieutenant es anzeigte, erwiderte er: „Moskowiter-Feuer schadet nicht“, als auch so ausfiel, ohne dass sie alles hinwegnahmen. — Durch den obigen Zufall meines Bruders behielten wir die Kinderstube frei, und als unsere Eltern am nächsten Tage den Regiments-Feldscherer konsultierten, der ein Deutscher war, jammerte ihn des elenden Knaben, gab schleunigen Rat für seine Wunden, rekommandierte unseren betrübten Zustand bei dem Major, so dass wir die zügellosen Gäste auf Mittag los wurden, infolglich war unseres Bruders Unglück eine Gelegenheit unserer Befreiung. — Wie Tönning erobert war, fielen teure Zeiten, Misswachs, Viehsterben und dergl. mehr. Im Jahre 1717 am ersten

Weihnachtstage war eine grosse Wasserflut, dadurch das ganze Land verderbt ward. Kaum hatte sich das Land ein wenig erholt, so entstund 1720 am Neujahrstage und abermal am H. Dreikönigstage eine neue, wodurch also Land und Leute ruiniert worden.

4. Durch diese und viele andere Nöte und Elend kamen meine vielgeliebten Eltern in tiefe Schulden, dass sie sich ihrer Kinder nicht so annehmen konnten, wie sie sonsten gern gewollt. Ich ging zwar zu St. Annen in die Schule, allein bei dem Rectore war wenig zu lernen. Weil nun meine sel. Eltern meiner bei dem Ackerwesen und Viehzucht benötigt, wozu ich Kräfte und Geschicklichkeit hatte, aber keine sonderliche Zuneigung, so war also das Lernen sehr schlecht. Ich bezeugte in meinen verständigern Jahren grosse Lust zur Apothekerkunst, allein ich konnte nicht darzu kommen, indem allemal mir unüberwindliche Hindernisse in den Weg gelegt worden. Darüber grämte ich mich gar sehr. Endlich da ich schon mein 16tes Jahr geendigt, waren verschiedene Freunde, die meinem sel. Vater anrieten, er sollte mich studieren lassen. Ich wollte lieber eine Profession erlernen, welche es nur wäre, als studieren, worzu ich zu alt, auch immer daran gedacht hatte, darzu hätten meine lieben Eltern kein Vermögen. Inzwischen beredeten sie samt den Meinigen mich so lange, bis ich mich darzu entschloss.

5. Den Anfang meiner Studien machte mein sel. Vater selbst, so viel seine schwächlichen Leibesumstände und sein Amt nebst der Haushaltung verstattete. Ich ward mit meinem sel. Bruder Konrad konfirmiert 1721 d. 6. April. Im Jahre 1723 den 26. Mai kam ich in die Schule zu Husum und zwar bis Ostern 1726, da ich in Friedrichstadt nach der Schule kam bei den Herrn Bendixen bis den 23. Dezember 1727, da ich zu Hause ging, und reiste den 8. Martii 1728 von da nach Jena, woselbst ich insonderheit den lieben Herrn Dr. Walch gehört. Anno 1730 den 29. September zog ich wieder von Jena und weil ich in Hannover, Hamburg und anderen Örtern meine Freunde besuchte, kam ich erst zu Hause den 7. Dezember abends um 9 Uhr zur grossen Freude meiner lieben Eltern. Bei ihnen war ich den Winter bis den 10. April 1731, da ich nach der Universität Kiel gehen musste, weil ich als ein Landeskind darzu verpflichtet war. Ich half mir daselbst durch mit information und blieb bis 1732 den 15. September, da ich zum zweiten Mal zu Hause reiste. Im Jahre 1734 den 20. August ward ich als informator nach Eckernförde verlangt bei dem Herrn Pastor Martino Friderico Sternhagen, dessen 4 Kinder ich unterrichtete und für ihn alle 14 Tage predigte. Diese Kondition schloss ich 1736 den 4. Januar, wo ein neuer periodus mit mir anging.

6. Nämlich 1736 den 27. Februar trat ich zu Preetz das Konrektorat an oder wie sie es daselbst nennen, den Jüngsten-Schulkollegendienst. Ich hatte niemalen den Sinn, ein Schulmann zu werden, inzwischen weil ich eine gar schlechte Kondition hatte, beredete mich ein sehr guter Freund, ich möchte mich in Preetz melden, so würde ich finden, dass dieser Dienst eine artige Stelle wäre. Ich tat es auch, musste darauf am 2ten Weihnachtstage daselbst in der Klosterkirche für alle adelichen Fräuleins predigen und bekam mit der Bedingung meine Bestallung, dass ich bei erster Gelegenheit sollte im klöster-

lichen diœcesi zur Predigerwahl mit präsentiert werden. Es geschah aber bald darauf, dass ein neuer Probst in Preetz am Kloster zur Regierung kam. Bei diesem war ich gleichfalls in Gnaden, inzwischen hatte er andere Meinung, denn als er sich bei den Eingesessenen auch nach mir erkundigt hatte und er überall ein gutes Zeugnis von mir einzog, so gab er der Fr. Priorin bei einer Vacance zur Antwort: er präsentierte mich nicht zur Predigerwahl, indem er wohl 10 Kandidaten finden könnte, die zum Predigeramte geschickt, aber kaum einen, der ein guter Schulmann wäre. Ohnerachtet ich seine Meinung als eine Wahrheit einsah, so waren verschiedene Ursachen, deshalb ich nach einer Veränderung wünschte. Mit meinem Stand war ich wohl zufrieden und dankte meinem Heiland dafür, inzwischen sehnte sich mein sel. Vater darnach, mich am Predigeramt zu sehen: so musste ich amtswegen alternative mit meinem Herrn Kollegen ein Vorsänger in der so grossen Gemeine zu Preetz sein, darzu ich wenig Gaben noch Dreistigkeit hatte, stund also grosse Angst bei dem Vorsingen aus, wesfalls ich nach einer Veränderung mich umsah. Als ein fürstlicher Geheimer-Rat verbahnte oberwähnter Probst, der Herr Christoffer von Blohm, mir allenthalben den Weg bei den consistoriis. Ich merkte bald, dass er dahinter steckte, sonsten kein Consistorium einem Kandidaten das examen ohne erhebliche Ursache verweigern kann.

7. Indessen wie die Wege Gottes wunderbar mit uns sind, so war mein Platz auf Sylt bestimmt, desfals sich alles auch so hinlenken musste. Denn unser wahrer Freund, der Herr Pastor Callisen in Preetz, riet mir viel an, ich sollte meinem Herrn Vater nur den Willen tun, als desfals er oft bei mir angehalten, und lassen mich bei einem entfernteren consistorio examinieren, worzu er das Tondernsche vorschlug. Endlich resolvierte ich mich darzu, meldete mich und bekam von dem Herrn Propst Arends die Antwort, dass, inwiefern ich bei meiner resolution beharrte, so müsste ich zu der Zeit in Tondern sein, damit ich am Fest der H. Dreieinigkeit in der dortigen Stadtkirche zuvörderst predigen könnte und den Montag darauf erschiene zum examine rigoroso, welches alles durch Gottes gnädigen Beistand 1740 geschah. Inzwischen weil ich nun der dänischen Sprache nicht mächtig, so versicherte der Herr Probst Arends mir bei meiner Abreise von Tondern, dass er mich aufs beste bei den anderen consistoriis rekommandieren wollte. Wie nun zu der Zeit mein Herr Antecessor, Martinus Richardus Flor, nach Tondern zum Archidiacono berufen ward, fand die Obrigkeit für billig, weil auf Sylt in deutscher Sprache gelehrt wird, mich bei dem Könige infolglich auch fernerhin zuerst bekannt zu machen. Es war aber niemand vermuten, dass die Wahl dem damaligen bekannten Kandidaten, Herrn Knutzen, vorbeigehen würde, wormit ich auch friedlich gewesen, indem ich wie Jonas ungern nach einer Insul mich wollte senden lassen, desfals ich zu gleicher Zeit die Gastpredigt zu Pellworm ausgeschlagen. Es fiel aber 1740 den 22. November die Wahl unanimiter auf mich, und dies Amt trat ich 1741 den 12. Februar in Jesu Namen an und stehe also alhier zu Morsum noch als ein Zeuge von Jesu in vielen Segen; wie lange? ist dem Heiland bekannt, nur in aller Treue bis in den Tod.

8. Nunmehro will ich eigentlich auf eine Beschreibung meines eigenen Hauses kommen, davon ich so viel Bericht abstatten will als meinen geliebtesten Kindern und deren Kindern vonnöten. — Was überhaupt den H. Ehestand anlangt, so sagt Salomon gar recht davon: wer eine Ehefrau findet, der findet was Gutes und schöpft Segen vom Herrn. Und ich kann mit Wahrheit sagen, ich habe eine Ehefrau gefunden, wie sie Proph. 31, 10 abgebildet ist, und rechten Segen vom Herrn in meinem Ehestande bisher geschöpft, wofür ich den Herrn nicht genug loben und danken kann. Wir haben beiderseits von unseren ersten verständigen Jahren an einen Abscheu vor einer unglücklichen Ehe gehabt, weil uns Exempel vor Augen gewesen, desfals wir dem lieben Gott mit vielem Gebet und Tränen angelegen, er möchte uns doch in Gnaden für eine böse ungeratene Ehe bewahren. Wie nun unser lieber himmlischer Vater unser Gebet um unseres Erlösers willen gewiss erhört, so weiss er nach seinen göttlichen Eigenschaften alle unsere Umstände haarklein einzulenken. Denn als ich 1730 von Jena zog und auf Befehl meines Herrn Vaters durch Kiel desfals gehen sollte, um als ein Landeskind des bienniums wegen mich immatrikulieren zu lassen und gleich anderen die mehrste Zeit alsdann zu Hause seine Studien abzuwarten, weil überall für einen Theologen auf dieser Universität leider nichts zu lernen war: so sehe ich am letzten Trinitatis-Sonntag, als ich kaum von dem Postwagen abgestiegen war, meine itzige liebe Mama am Fenster aus der Kirche kommen. In dem Augenblick fiel mir der Gedanke ein: wenn ich nach Gottes Wille dereinstens heiraten sollte, möchte ich diese Person heiraten. Inzwischen erkundigte ich mich gar nicht weiter um ihr als dass die Wirtin auf meine Frage versetzte, sie wäre eines Bäckers Tochter in der Vorstadt und unverheiratet, setzte vorwitzig hinzu, warum ich einzig unter allen Vorbeigehenden mich nach ihr erkundigte. Wir setzten uns gleich an die Tafel zu speisen und darauf reiste ich sofort weg; inzwischen weil dieser Gedanke nicht von mir weichen wollte, tat es mir leid, dass ich mich nicht genauer um ihr erkundigt hatte. Zu eben dieser Zeit hatte meine liebe Mama in zwei Nächten einen bedenklichen Traum. In der ersten Nacht träumte ihr, als stünde sie in ihrem Fenster und sähe gerade über das Haus, welches von dem Herrn v. Bothkamp in ihrem Geburtsjahr 1708 aufgeführt und just über der Strasse für ihr Haus stund, am hintern Himmel 6 runde Kugeln, davon die eine unten lag, zwei auf jeder Seite und zwar aufeinander und die sechste wieder oben darauf, in welcher sechsten Kugel ein Paar Tauben stunden, die sich schnabelten. Weil nun dies Bild ihr den ganzen Tag quälte und sie das Taubenbild, weil es am Himmel stund, auf die geistliche Vermählung mit Jesu deutete, die 6 Kugeln etwan über sechs Tage oder Wochen, worin sie krank sein würde und sterben: so bat sie den lieben Gott herzlich um fernere Deutung. In der folgenden Nacht wird sie gleich als durch einen Jüngling bei der Hand an eben dieses Fenster geführt, wird aufgemacht, es wird ihr befohlen zu sehen, und sie sah wieder just am Himmel auf eben dieser Stelle eine schöne Krohne. Wie sie aufwachte, so bestätigte dies Bild völlig die vorigen Gedanken, dass sie ehestens als eine himmlische Braut die Krone des Lebens im Himmel erhalten würde. Sie übergab sich also im Glauben ihrem himmlischen Bräutigam und wartete auf ihre Erlösung.

9. Wie nun des Herrn Rat wunderbar ist und er alles weiss herrlich auszuführen, so geschah es ein Jahr nach obigem, dass ich zu Kiel in meiner Liebsten Nachbarschaft in Kondition war. Ich hatte meine Heiratsgedanken längstens vergessen und wir wurden Nachbarn, aber ich dachte nicht mehr daran. Endlich als ich bald zum andren Male meiner Studien wegen zu Hause zog, wurden wir eben in des Herrn v. Bothkamp Garten auf der Stelle, wo Mama beide Himmelsfiguren gesehen, mit einander bekannt und beide auch so eingenommen, gerade als wären wir schon mit einander verbunden. Obige Gedanken wurden bei mir in der folgenden Nacht erweckt, ich bekam keine Ruhe und es war mir so, falls ich mich nun von meiner Vernunft wollte betören lassen und diese Person nicht ehelichen, so würde ich keinen Segen vom Herrn zu erwarten haben. Bei ihr waren die Gedanken auch rege, und weil sie meinen Namen von ihrer sel. Schwester Dorothea Margaretha gehört (welche nachher 15 Jahre bei uns gewesen und an Otto Schlichting, einen Bildhauer, verheiratet gewesen), so hatte sie vorhero das Siegel darauf, falls ich ihr um die Ehe würde ansprechen, so wäre diese Ehe im Himmel schon gestiftet. Ich bekam also Gelegenheit mit meiner künftigen Ischa bekannter zu werden, entdeckte ihr meine Gedanken, versprach ihr mit der Bedingung die Ehe, wann sie warten wollte und des Herrn und der Eltern Wille wäre, so sollte mich von ihrer Liebe nur der Tod scheiden. Ich reiste zu Hause, frug meinen sel. Herrn Vater zu Rate, bekam seinen Segen, und im Jahre 1736 d. 18. April traten wir zu Preetz den Stand der H. Ehe im Namen des Dreieinigen Gottes an, da also von ihrem Traume an bis dahin ohngefähr 6 Jahre vergangen waren.

10. Insonderheit kommt nun die Abkunft meiner lieben Ehegattin, namens Ursula Katharina Krohnin geb. Bollmann kürzlich zu beschreiben. Sie ist geboren zu Kiel 1708 den 1. Martis. Ihr Herr Vater, ein deputierter Bürger und Weissbäcker, hat Jakob Hinrich Bollmann geheissen, der aber von seiner Abkunft weiter keine Meldung getan, als in Lübeck hätten seine Eltern gewohnt; sein Vater stammte aus dem Preussischen und sein Vatersbruder Jürgen Bollmann hätte ihn zu sich genommen, dessen Haus und Erbschaft er in Kiel geerbt. Ihre liebe Mutter hat Dorothea Margaretha geheissen, geb. Lindtnerin aus Kiel, deren Vater, aus Sachsen stammend, hat Hans Hinrich Lindtner geheissen und dessen Ehefrau Maria. Diese meine rechtschaffene Ehegattin Ursula Katharina ist eben wie ich in der Ordnung das 5. Kind ihrer lieben Eltern. Sie hat 3 Brüder gehabt, namentlich Hans Jakob, Johann Hinrich, Wilhelm, und ebenso viele Schwestern, namentlich Christina Elisabeth, Maria Magdalena und Dorothea Margaretha. Die erste Schwester hat in Eutin, die zweite in Kiel, die dritte in Hamburg gewohnt. So ist auch daselbst in Kiel annoch ein ansehnlicher Stamm, von der Grossmutter Maria Lindtnerin, die Becker genannt wird, weil sie eine geborene Beckerin aus Kiel war.

11. Gottlob, der Segen unserer Voreltern hat auf uns geruht, und ich bin von 12 Kindern der einzigste, der Söhne hinterlassen und den Stamm der Krohnischen Familie also fortsetzt. Mein seliger Bruder Konrad Krohn in Lemgo hat nur eine Tochter hinterlassen, die Anna Katharina Elisabeth Krohnin

genannt, davon bald ein mehrens unten; und mein sel. Bruder Johann Lorenz Krohn hat zu St. Annen gewohnt und sich an eine reiche Hausmannswitwe mit Namen Telsche Detlefs, sel. Johann Detlefs hinterlassene Witwe, verheiratet. Diese seine Frau war seine Gevatterin gewesen und hat 4 Kinder mit ihrem ersten Mann gehabt, ist gestorben ohne leibliche Erben 1761 den 21. Nov., mithin hat also dieser mein Bruder gar keine Erben nachgelassen. Inzwischen will ich des ältesten Sohnes Johann Detlefs Namen hier gedenken, weil er meinen studierenden Söhnen aus meines Bruders Nachlass zu ihren Studien 950 Rt. verschafft, da wir sonsten wegen einer Verschreibung leer ausgehen sollten. Der Herr vergelte es ihm!

Was nun also unsern ehelichen Segen anlangt, so hat der liebe Gott unsern H. Ehestand mit 7 Kindern gesegnet, davon 4 jetzt bei unserm liebsten Heiland sind, 3 aber annoch am Leben, die unser Herr segnen wolle. Ich will aller meiner lieben Kinder aus väterlicher Liebe jetzt gedenken, einesteils damit einer von den andern etwas Nachricht habe, anderenteils weil sie alle meines Segens teilhaft werden können.

Die Kinder zu Preetz.

1) Anno 1737 d. 4 Febr. abends zwischen 6 und 7 Uhr ward unser erstes Kind zu Pretz geboren. Es war eine Tochter, die nach meiner Mutter Anna Katharina genannt ward. Sie war ein schönes Kind von grossem Verstande und deshalb ungemein bei jedermann an Ansehen. Sie starb zu Preetz an dem sogenannten Keuchhusten 1740 d. 4. Aug. morgens um 8½ Uhr. 2) Franz Leonhard war mein zweites Kind und erstes Söhnlein, mit meiner lieben Mama in Preetz gezeugt 1739 den 5. Martis. Den Namen bekam er nach der dortigen Gewohnheit von seinem Grossvater als von meinem sel. Vater und dem dortigen Pastor, Herrn Joh. Leonhard Callisen. Das liebe Kind war recht mein Ebenbild, allein es lebte nicht lange, sondern starb schon in eben dem Jahre den 25. April an einer Brustkrankheit. Diese beiden Kinder sind in Preetz also beerdigt und ruhen bis zum jüngsten Tage. 3) So ist unser jetziger ältester Sohn Matthias Georg[1]) zu Preetz gleichfalls geboren 1740 d. 19. April am 3. Ostertage morgens um 4½ Uhr. Er ward d. 22. dito von dem Haupt-Pastore Herrn Kramer getauft. Wir baten einer Verbindlichkeit wegen adeliche Gevattern. Der Herr Hauptmann Wolf von Thienen zu Kühren schlug den Gevatterstand aus, nachhero legte er sich aber den Gevatternamen bei. Es waren aber eigentlich: Der Herr Landrat und Baron v. Rethwisch, Matthias v. Göldencrone, der Herr Baron von Freuelenholm, Georg Heinrich v. Görz und die Comtessin v. Rastorf, Georgine v. Ranzau, von welchen 3 Gevattern er genannt und im Buche des Lebens eingezeichnet ist. Der Herr segne ihn ewiglich. Zu Morsum war seine Ankunft aus Preetz mit seiner lieben Mama den 22. April 1741. Wie er nun mit seinem lieben Bruder Franz Konrad anfänglich hier in die Schule bei unserm Küster Otto Flor ging, aber

[1]) † als Pastor in Ottensen bei Hamburg 1818.

ich für nötig sah eine Änderung zu treffen, so ermunterte er mich selber, dass ich ihn und seinen Bruder nur etwas Latein lehren möchte, damit er Hübner's seine Historia lesen und verstehen könnte. Darzu war ich auch ganz geneigt, inzwischen wandte ich anfänglich nicht so viel Zeit und Mühe darzu an, weil ich dachte auf kein Studieren, sondern meine Kinder möchten eine beliebige Profession lernen. Indessen segnete der Herr unser Werk so herrlich, dass ich schon d. 11. Jan. 1752 mit ihnen beiden den Corn. Nep. anfing, da die information im Monat Nov. 1749 war angefangen, worbei wir die griechische und hebräische Sprache auch nicht an die Seite setzten, der Rechenkunst und anderer Übungen nicht zu gedenken. Zu diesem Schluss brachte mich mein lieber ältester Sohn durch einige Verse, die er aus eigener Meditation aufgesetzt und mir eine ungemeine Ermunterung und Prophezeiung gaben. Ich informierte also diesen lieben Sohn in meinem Hause bis den 18. Mart. 1757, als er den 30. dito darauf in Gottes Namen nach dem Gymnasium zu Altona reiste, woselbst er studierte bis 1759, da er d. 13. April als am Stillen Freitag wieder zu uns in Morsum kam. Bei uns setzte er anfänglich für sich selbst seine Studien fort, womit er die information seines sel. Bruders Martini Ludolphi verband, und bekam in der Theologie und Kirchengeschichte zugleich mit diesem sel. Bruder von mir ferner Unterricht. Weil nun zu dieser Zeit der schwere Krieg mit dem Könige von Preussen war und in Deutschland es elendiglich aussah, so wussten wir nicht, wohin er sich weiter wenden sollte. Es war auch unser herzlicher Wunsch, dass er seinen lieben Bruder Martin Ludolf zugleich mit nach einer Universität nehmen könnte; inzwischen waren lauter Unmöglichkeiten im Wege, bis meines Bruders Stiefsohn mir den bemeldeten Beistand leistete, wozu auch andre Umstände kamen. Nach langer Ungewissheit fiel das Los endlich auf Bützow, wohin er mit seinem sel. Bruder den 17. Sept. 1761, und nach 2½ Jahren, nämlich den 15. April 1764, als daran das Ende seiner Universitätsjahre war, reiste er zuerst nach seinem Bruder in Lemgo und trat alsdann seine schöne condition an bei dem Herrn G. Schmid in Schwerin. Der Herr leite ihn ferner gnädiglich!

Meine Kinder zu Morsum geboren. 4) Von meinem lieben Sohne Franz Konrad[1]) will ich das wichtigste itzt auch berühren. Es ist unser viertes Kind und drittes Söhnlein. Er ist zu Morsum auf der Insul Sylt bei Tondern geboren 1742 den 15. Aug. abends um 6 Uhr. Den folgenden Tag ist er von mir getauft und mit dem Namen Franz Konrad im Buche des Lebens ewig eingezeichnet. Dieser Name ist ein rechter Familienname gleichwie auch mein Name. Seine Gevattern sind gewesen mein Herr Bruder zu Lemgo Konrad Krohn, gewesener Apotheker daselbst, dessen Stelle mein Küster Otto Flor vertrat, der Herr Licentiatus Med. zu Westerland alhier auf Sylt Paul Christian Ambdess und meine Jungfer Schwägerin, Dorothea Margaretha Bollmannin. Der Herr erhalte ihn ewig in seinem Gnadenbund! Er war von Jugend auf ein munteres Kind und hatte seinen Papa ungemein lieb, dass er niemalen in der Wiege schlafen wollte, ohne ich musste ihn vorher auf meinen Armen

[1]) † als Apotheker zu Lemgo, der Stammvater unserer Familie.

und Schoss getragen haben. In solcher Munterkeit nahm er täglich zu. Anfänglich, wie ich schon oben berührt, ging er mit seinem lieben Bruder in die hiesige Schule, ich fand aber für nötig eine Änderung zu machen, wie ich schon erwähnt. Wie sein lieber Bruder — er mochte gern historische Bücher lesen, es war aber das Latein darin ihnen hinderlich — einen Unterricht in der Latinität von mir verlangte, so war er sogleich auch dazu resolviert, und im Jahre 1749 im Monat Nov. ging unsre Arbeit an, da er das 7. Jahr kaum geendigt. In der Rechenkunst setzte es anfänglich mit ihnen beiden viele Schwierigkeit, da ich oft anfing, aber es wollte nicht in den Kopf, zuletzt aber wurden sie sehr geschickt darin, sonderlich war er in der Kaufmannsrechnung sehr fertig. In der Latinität nahm er so wohl zu, dass er in dem 11. Jahre seines Alters den Corn. Nep. exponierte, den er von Anno 1753 den 29. Jan. bis 1756 den 26. April sechsmal durch exponiert hat. So vergesellschafteten wir mit der Latinität die griechische Sprache und ich habe oft bedauert, dass er seine guten Progresse im Hebräischen in spem futurae oblivionis gemacht. Wie nun Gottes Führungen mit uns armen Menschen wunderbar sind, so sind auch seine heiligen Wege mit diesem lieben Kinde wunderbar gewesen. Wir waren in Lehren und Lernen ganz fleissig und dachten nicht, dass das Ende so nahe war, aber unverhofft tat mein lieber Bruder aus Lemgo Konrad Krohn die Frage an mich, ob ich ihm nicht einen meiner Söhne zur Erlernung der Apothekerkunst überlassen wollte. Ich bekam diesen Brief 1756 d. 8. Jan. Als ich nun die Frage meinen geliebtesten Kindern eröffnete, konnte sich keiner darzu entschliessen; des folgenden Morgens ward dieser mein liebster Sohn anderen Sinnes; wir resolvierten uns also in Jesu Namen, ich konfirmierte ihn mit seinem ältesten Bruder 1756 d. 25. Febr., wir präparierten uns zu der Reise, und er zog aus unserm Hause in Gottes Namen, in Begleitung vieler Tränen und Mitteilung vieles Segens des Morgens um 7½ Uhr den 9. Juni 1756. Bei meinem oft erwähnten lieben Bruder war er als ein munterer Bursche in vielem Ansehen, er liebte ihn wie sein Kind. So kam er auch bei seiner geliebten Fr. Moddern[1]) Katharina Elisabeth Krohnin geb. Lüpgen daselbst täglich in besseren Kredit. Inzwischen stund er in seinen Lehrjahren, die fünf sein sollten, sehr vieles aus. Es war damals der elende Krieg mit Preussen im Begriff, und ehe man sichs versah, so marschierten die Franzosen ins Westfälische, und ruinierten leider! Land und Leute. Sie hatten unter andern ein Lazarett in Lemgo, und in seiner Offizin fiel so viel zu tun, dass der eine Bursche sogar starb. Dies liebe Kind stund also sehr harte Stösse aus. Er fiel oft in die rote Ruhr, und Gott half aus allen Trübsalen, war gleich wieder munter zu seinem Amt. In dieser Kunst profitierte er so hurtig, dass mein Bruder mir die Antwort gab: Dein Sohn ist zu einem Apotheker geboren. Unter anderen Leiden, so ihm aufstiessen, war, dass mein liebster Bruder ihm von der Seite gerissen ward, inzwischen hatten seine übrigen Anverwandten ihn noch lieber und wünschten, er möchte der andere Krohn auf der Offizin werden, worzu aber wenig Hoffnung war. Doch wie unser weiser Herr alles weiss wunderbar auszuführen, so ging der wunderbare Gott mit diesem Kinde

[1]) Moddersche für Tante ist noch heute in Holstein gebräuchlich.

harte, doch herrliche und wunderbare Wege durch. Ich will hier meines lieben Sohnes eigenhändig geschriebenen Brief inserieren, den er an uns geschrieben, und zwar zu seinem steten Andenken und Lobe des Gekreuzigten. Der Brief lautet so:

Hannover, den 18. Martis 1760.

Herzallerliebste Eltern!

Meine lieben Eltern brauchen sich über mein Schicksal nicht zu bekümmern, weil ich itzt, Gottlob! sowohl in Sicherheit als auch gesund und wohl bin. Ich will Ihnen aber die ganze Sache ordentlich von Anfang zu Ende melden. Am 21. Febr. fing eine gewaltsame Werbung von den Hannoveranern an; das erste war, dass die Kirchen auf dem Lande, nämlich im Lippischen, besetzt worden. Es ward ein jeder weggenommen, der nur je tüchtig war zum Soldaten. Es war alles in Alarm, alles flüchtete, was konnte, mancher gedachte sich zu retten und kam ins Unglück. Die Residenzstadt Detmold ward auch so mitgenommen, dass sogar der Bürgermeister Söhne nicht sind verschont worden. Lemgo war der Sammelplatz, allda wurden die Rekruten zusammengeschleppt wie die Missetäter. Es sah erbärmlich aus. Die ganze Landmiliz ist weggenommen, in summa: ale junge zum Soldatenstande tüchtige Leute sind weggenommen, das Land ist dadurch fast gänzlich ruiniert; wo will das Land verarbeitet werden? Es geht noch zuletzt wie auf der Insul[1]). Der Anfang wird schon gemacht. Für Tränen kann ich fast nicht mehr schreiben, will also auf mich selber kommen. Erstlich verbarg ich mich etliche Tage im Hause, allda war ich nicht mehr sicher, weil die Offiziers gesagt: sie wollten mich absolut haben — 30 Compagnien Freikorps sollten davon aufgerichtet werden, es werden auch französische Deserteurs mit darunter gesteckt —, ich sollte, weil ich gut rechnen und schreiben könnte, gleich Unteroffizier werden. Es war also für mich kein anderer Rat als aus der Stadt flüchten. Es war aber guter Rat teuer. Aufs Ungewisse fortzugehen, war nicht ratsam; wohin? wusste niemand. Es war kein anderer Rat, als dass meine Fr. Wase nach Hannover an Hasse schrieb[2]), ob er mich umsonst bis Michaelis annehmen wollte; wo das nicht, wenn ich nur dorten sicher wäre, so wollte sie gern Kostgeld geben, wenn ich nur aus der grossen Gefahr käme. Bedenken Sie einmal, liebe Eltern, war das nicht ein mütterliches Anerbieten? Man musste inzwischen auf Antwort lauern. Wohin so lange? war wieder die Frage. Das beste war, dass ich mich weiter nach Herrn Pastor Koch wandte. Ich blieb da also 8 Tage und meine Fr. Wase zahlte Kostgeld. Es kam keine Antwort von Hannover, und sicher war ich auch nicht mehr da. Also war das beste — welches Gott meiner Fr. Wasen in den Sinn gab —, dass ich des Abends wegging nach Ärzen im Hannoverschen. Sie bestellte mir

[1]) Sylt, worauf mein Sohn zielt, da nämlich den 12. Martis 1744 an der Zahl 84 Seelen auf einmal von unsern Leuten nahe bei uns blieben, die nach Amsterdam hin gedachten [vergl. auch Nachträge].

[2]) welcher vor sel. Embsen an dessen Stelle gekommen.

einen Boten, welcher mich dahin bringen musste. Es sind 3 Meilen von Lemgo. Ich kam auch des Nachts vom 8. zum 9. Martis daselbst gesund an. Es war ein miserabeler Weg und also eine elende Reise. Ich bin alda bei unserem Vetter Böhm (dessen Sohn ehemals bei uns in Lemgo war) gewesen 10 Tage, weil ich sowohl auf gute Nachricht als auch auf meinen Koffer lauerte, welcher dahin kam, und der ordentliche Weg nach Hannover ist. — Den 16. Martis schickte meine Fr. Wase einen Expressen nach Ärzen, der mir gute Nachricht brachte, erstlich dass ich sowohl sicher in Hannover als auch, dass Herr Hasse mich zu sich nehmen wollte und einem anderen vorziehen, den er sonst haben wollte; Kostgeld wollte er von ihr nicht haben, aber ich kriege bis Michaelis kein Geld; zweitens schickte sie mir auch den Brief von Hause von meinen zwei Brüdern, welcher eine innerliche Freude in mir erweckte; drittens schickte sie mir einen Hut Zucker, welchen ich Herrn Böhme fürs Kostgeld geben sollte; viertens schickte sie mir 5 Rt. Lizentgeld, weil ich ihr geschrieben, dass man nichts als altes Geld auf der Post hier nähme. Die 5 Rt. sind 10 Rt. wert nach dem schlechten Gelde, welches itzt hier ist und allenthalben geschlagen wird. Da war Freude über Freude bei mir, dass ich dadurch recht ein anderer Mensch wurde. Der Brief, der dabei war, klung auch recht mütterlich, und der Koffer sollte auch den 17. hujus kommen, womit ich dann zugleich nach Hannover reisen sollte. Meine Fr. und Ihr Wasen haben bei mir getan, mehr wie Eltern. Als ich in der Staatsgefangenschaft sass — so nannte es Herr Pastor Koch, weil ich die mehrste Zeit in seinem Kleiderschrank sass[2]) — kam meine Fr. Wase und kündigte mir an: ich sollte ihr meinen Schlüssel zum Koffer geben und mich um nichts bekümmern, sie wollte mütterlich mit mir umgehen. Ich erstaunte, weil ich nicht wusste, ob es Ernst oder nicht war, und zudem war ich so grosse Guttaten nicht von ihr gewohnt. Ich sollte haben, sagte sie, alles, was ich notwendig hätte, umsonst; sie wollte mich wie ihr Kind aussteuern, und weil ich kein Geld mehr hatte, wollte sie mir 10 Rt. schenken, mit den Worten, dass ich es wert wäre und ich sollte mich immer so aufführen wie zu Lemgo. Binnen 3 Jahren sollte ich wiederkommen, wo wir lebten, und ihr Provisor werden, weil sie all ihr Vertrauen auf mich setze. Was noch alles im Koffer ist, weiss ich nicht, weil ich ihn noch nicht geöffnet; ich will es Ihnen also künftig ausführlicher melden. — Gott muss ihr Herz gelenkt haben, sonsten hätte sie es nicht getan. Das beste ist, dass wir Gott danken, der mir seinen H. Schutzengel mitgegeben hat. Sie begleitete mich bis an das Tor, um zu sehen, ob ich auch gut weg kam. Den Pförtner hatte sie bestrickt, sonsten wäre ich nicht aus dem Tor gekommen. Ich kann ihr für die Wohltaten, die sie mir erzeigt, in meinem Leben nicht genug danken. Sie sagte mir zuletzt, sie hätte es sich nicht merken lassen, dass sie mich gewogen

[2]) [Als Junge wurde mir der grosse Uhrschrank in der Apotheke gezeigt, in den die Kousine den Vetter versteckt habe; der Urgrossvater wäre sehr gross gewesen. Wahrscheinlich beruhte dies auf Verwechselung.]

wäre, indessen hätte sie es schon lange im Sinne gehabt. Sie hat mir das Jahr zu lernen auch geschenkt, welches auch schon vieles ist. Wie mich aber in der Gefangenschaft zu Mute war, können Sie leicht erachten. Ich ward zuletzt krank und bald melancholisch, weil ich mich fürchten musste wie ein Mörder, und hatte doch nichts Böses getan. Gott sei gedankt, der mich bis hieher gesund und wohl begleitet hat. Sie haben also zugleich Ursache Gott zu danken für seine grosse Güte, und bitten ihn zugleich, dass er mich ferner bewahren und führen möge. Ich aber . . . . bin lebenslang

Ihr
gehorsamster Sohn
Franz Conrad Krohn.

Wie nun aus obigem Briefe deutlich erhellt, dass es damalen um diesen meinen lieben Sohn wunderbar aussah, so hat es sich doch bald darauf gezeigt, dass es Gottes gnädige Führung gewesen. Zu Hannover war er sicher und er war daselbst wegen seiner Treue besonders bei seinem letzteren Herrn, dem Ratsapotheker Gottlieb Friedrich Wehrde (?) in grossem Ansehen, da oberwähnter Hasse mittlerweile Ratsapotheker zu Hamburg geworden. Er lernte daselbst seine Kunst noch gründlicher und studierte in die späte Nacht, dass er also recht gegründet ward. — Nach Lemgo einmal als Provisor zu kommen, war zwar möglich vor ihm, indessen war noch die Frage, ob er diesen Wechsel würde eingehen. Meine Schwägerin, ob sie gleich kränklich war, schien geneigt zu sein, sich wieder zu verheiraten, inzwischen war ihr Ende da 1762 den 16. Nov., als ihr einziger Sohn annoch in Helmstedt Jura studierte. Bei dieser Veränderung resolvierte meine damalige (itzo aber herzallerliebste Frau Tochter) Jfr. Modderin, die Jfr. Anna Katharina Elisabeth Krohnin sich und liess durch Expressen sowohl ihren einzigen Bruder aus Helmstedt als auch meinen liebsten Sohn aus Hannover kommen. Ersterer hatte das Unglück, auf der Hälfte des Weges das Bein zweimal abzubrechen, 4 Tage darauf bekam er dann eine starke Blutsturzung, woran er starb; letzterer dagegen kam gesund und wohl an, resolvierte sich die Apotheke anzutreten, ward examiniert und voziert als Apotheker in meines sel. Bruders Stelle, heiratete darauf den 19. April 1763 meines Bruders einzige liebe Tochter, infolglich ist er innerhalb 7 Jahren gewesen und geworden: Junge, Gesell, Provisor, Herr und Ehemann, welches ein sonderbar Exempel ist der göttlichen Direktion, und will wünschen, dass er mit seiner Eheliebsten alt und grau werden möge und an Seele und Leib mag gesegnet sein immer und ewig. Der Herr setze ihn und seinen Samen zum Ziel seines Segens ewiglich! Amen.

5. Martin Ludolf. Ob nun wohl mein 5tes Kind und 4ter Sohn Martin Ludolf bereits in die frohe Ewigkeit gegangen, so ist er's wert, dass ich seiner umständlich gedenke. Alhier ist er geboren 1745 d. 3. Martii nachmittags um 3 1/2 Uhr und ward den 5. von mir getauft und mit dem Namen Martin Ludolf im Buche des Lebens eingezeichnet. Sowohl seine eigenen Brüder als auch jedermann, der ihn gekannt hat, liebten ihn herzlich. Ist ein Kind nur bloss mit Worten erzogen, so ist er's gewesen. Ist ein Kind in seiner Taufgnade gewesen, daraus er gehandelt hat und darin er gelebt und als ein armer Sünder gestorben, so ist er's gewesen und hat es mit seinem ganzen unumstösslichen

Wehrde war von 1787 - 1798 Ratsapotheker zu Hannover.

Wandel bewiesen. Er hat oft uns Eltern erinnert, wenn wir von seiner Gnadengabe zu anderen geredet, dass wir es nicht tun möchten, er wüsste ja noch gar nichts, sondern hätte noch ein ganzes Feld für sich. Ja, wie er von der Universität Bützow kam, konnte ich keine Gewissheit von seinen guten Progressen erfahren, ohne dass ich es von seinem älteren Bruder erfuhr und aus einem und dem anderen Umstand es nur schloss, wie weit er es z. B. im Hebräischen gebracht. — Wie er sich also von Kindsbeinen an mit seinen Gaben nicht erhoben, als es auch wider den Gnadenstand streitet, so kann ich mit Wahrheit schreiben, dass er nach Col. 3, 3 sich selbst abgestorben war und sein Leben war verborgen mit Christo in Gott. Es ist also nur die Gnade allein in ihm, so sich rühmen darf. Und die Gnade ist es also allein, die ich mit wenigen Zeilen meinen anderen geliebtesten Kindern zur steten Erinnerung und Aufmunterung berufen will. In der Zeit, als er anfing zu gehen, pflegte er gemeiniglich für sich selbst beliebig zu gehen und zu stehen, wo er wollte. Des Sommers spazierte er im Garten und war mit Säen und Pflanzen in seinem eigenen Garten geschäftig, und weil ich seine beiden älteren Brüder lehrte, so war mir dies fromme und liebe Kind mit seinem Wandel niemalen hinderlich. Zuweilen kam er und verlangte von mir, dass ich ihn die Buchstaben lehren sollte; wenn er aber keine Lust hatte, liess ich ihm seinen freien Willen. In seinem 6ten Jahre 1750 ward mir aus Schleswig zum Behuf des dortigen Waisenhauses ein kleines Traktätchen zum Verkauf zugesandt »Zeugnis von dem Menschen Christo Jesu«, worbei 34 kleine Gesänge angedruckt sind, die sonderlich von den Wundern Jesu handelten. Ich teilte jedem in meinem Hause ein Exemplar mit und auf sein eigenes Verlangen reichte ich ihm auch eins, so die liebe Mama für vergeblich ansah. Es war auf Sonnabend Nachmittag. Ob ich nun gleich studieren sollte, verlangte er auf meinem Schoss zu sitzen, legte mir Nr. 6 für und bat, ich möchte ihn buchstabieren lassen. Es geschah auch. Darauf begehrte er, ich sollte ihn lesen lassen, darin willigte ich eben auch. Er las ordentlich fort und hielt unterdessen mit mir verschiedene Diskurse. Am allerbedenklichsten war mir sein videtur über den Anfang des Gesanges, also lautend: Was aus Jehova Wunden quillt, das ist's was nur alleine gilt, und was uns hilft zur Seligkeit in Zeit und in der Ewigkeit. »Das ist wahr,« sagte er, »Papa.« Ich freute mich über des lieben getauften Kindes seine Einsicht in Glaubenssachen, und weil ich merkte, dass der H. Geist diese blutige Lehre ihn auch gelehrt als davon er nur allein der einzige Lehrer ist und bleibt, so dachte ich nicht an mein Studieren. Ehe ich mich versah, so endigte er bei dem dritten Vers die information und ging mit seinem Büchelchen hinweg. Am Sonntag früh sass er darmit in seinem Bette zu lesen und zu singen, liess sich keine Zeit zu essen, sondern setzte sich hin und sang beständig fort. So machte er's auch am Montag bis zu 8 Uhr, da wir speisen wollten und redete mich also an: »Papa, weiss er was? Nun kann ich gottlob lesen. Gestern konnte ich die 34 Gesänge nicht durchkommen, aber heute ist es geschehen«, und bei der Probe las er allenthalben in allen Büchern nicht nur unserer Muttersprache sondern auch die lateinischen. Man kann leicht erachten, wie aufmerksam ich also dadurch ward, dass ich ihn also

erinnerte, er möchte also mit seinen lieben Brüdern fleissig in meine Schule gehen, worzu er sich gern bequemte, wiewohl ich doch auf jene am mehrsten sah. Er fing also die lateinische Sprache mit an, gab fleissig Achtung, lag insonderheit, ohne zu wissen warum, seinem älteren Bruder auf dem linken Arm, wenn er schrieb, und ehe wir es uns versahen, nahm er eine Feder und schrieb ohne fernere Anweisung alles, was er nur sollte. Mit der Rechenkunst ging es ebenso. Im Anfang hatte er keine Neigung darzu. Als ich aber 1755 den 2. Febr. hart krank lag und die älteren Kinder verlangten in die hiesige Steuermannsschule zu gehen, worin sie ungemein zunahmen, so regte sich bei ihm auch die Lust. Ich hatte keinen Frieden für ihn, musste ihm auf dem Bette, so krank ich noch war, die prima principia beibringen, und in 4 Wochen nahm er Joh. Mohren's Rechenbuch für sich, darin er so zunahm, dass er in kurzen Jahren die schwersten Aufgaben in der Algebra ausrechnen konnte. Wie er nun in seinem 9. Jahre, nämlich 1753 den 11. Aug., den Nep. mit seinen Brüdern angefangen, so verbunden wir 1754 d. 30. Martii die griechische und hebräische Sprache zugleich, und gab der liebe Heiland zu allem so viel Gnade, dass es ein Wunder für meine Augen war. Was noch sonsten von ihm zu merken, insonderheit wie er mit Matthias Georg 1761 den 17. Sept. nach Bützow gegangen, habe ich schon oben berührt, setze nur hinzu, dass er daselbst etwas länger studierte als sein älterer Bruder, nämlich bis 1764 den 23. Sept., und kam gesund und wohl zu uns d. 3. Okt., nachdem er vorhero seinen älteren Bruder zu Schwerin und seinen jüngern in der Apotheke zu Tondern gesehen hatte, einfolglich war er überall in der Fremde nur 3 Jahr und 17 Tage gewesen. — Anstatt nun unsere Gedanken waren, dass er ein Candidatus ministerii ecclesiastici werden sollte hie in diesem Jammertal, so waren des Heilands Gedanken, dass er ein Candidatus ministerii ecclesiastici coelestis sein sollte. Unsre herzliche Freude an ihm dauerte nicht länger als Jonas' Freude über seinen Kürbis. Er war gesund und vergnügt bei uns, wollte derohalben nicht medizinieren auf mein Gutachten, indem er sich vollkommen wohl befand. Es war am Sonntag dom. 17. p. Tr. als den 14. Okt., als er ein wenig Kopfschmerzen mit einer Üblichkeit gewahr ward, nachdem er nur 10 Tage gesund und blühend bei uns gewesen. Den folgenden Tag war der Appetit zu essen vorbei, hatte auch keinen sonderlichen Durst, und der Schlaf verlor sich auch. Er behielt aber Appetit des Mittags zu dünner Fleischsuppe und abends zu dünnem Warmbier, trank aber nicht anders Tee als wenn wir tranken, ohne nur in der heftigsten Krankheit des Nachts, blieb aber bei dem Tee und hielt nur ungemein Diät. So verhielt er sich in seiner ganzen Krankheit, die 13 Wochen und 1 Tag aufstund. — Was die Gnade in einem Menschen wirken kann, davon war er ein sonderlich Exempel und diente jedermann zum Beispiel. Die Krankheit nahm langsam zu, wechselte aber durch mancherlei unerwartete Zufälle ab. Es stellte sich ein Durchfall ein, und weil er nicht zu heftig war, sahen wir ihn an für eine Reinigung der Natur. Mehr als hundert Mal war Hoffnung zu seinem Leben, aber eben so viel Mal verschwand sie auch. So gingen ihm grosse Würmer ab, bald darauf kleine schwarze Würmerchen, dann geronnen Blut u. dergl. Wie der

Durchfall oder die Ruhr geendigt, bekam er Verstopfung, und sobald das eine Malum durch schöne Medikamente gehoben war und neue Hoffnung sich sehen liess, so entstund eine andere Not. Es überfielen ihn entsetzliche Gliederschmerzen, worbei ein starker Schweiss war, desfals er den Rücken, Hüften und Hindern elendiglich durchlag, wo kein Mittel anschlagen wollte, und verband ich ihm die Wunden ganze 4 Wochen, die Beine schwollen ihm auf bis an die Knie, kurz: er lag wie ein armer Lazarus, und 10 Wochen hindurch mussten wir heben, wenden und kehren alle seine Gliedmassen. Bei dem allen war das liebe Kind ungemein geduldig und ganz gelassen in Gottes Wegen. Als er zu Anfang seiner Krankheit uns das erste Mal wie tot in die Arme fiel und ich ihn zum Glauben an seinen Erlöser ermunterte, fiel er seines schwachen Glaubens wegen in einen ziemlich harten Kampf. Ich richtete ihn auf mit seinem H. Taufbund und tröstete ihn mit den göttlichen Verheissungen. Diese nahm er auch im Glauben an, verlangte das H. Abendmahl, von der Stunde an war er immer gelassen und man hörte ihn nimmer klagen. Der Schlaf war fast ganz von ihm gewichen, dargegen stärkte ihn der allerliebste Heiland so viel kräftiger. Einstens des Morgens sagte er zu seiner liebsten Mama, er hätte zwar diese Nacht abermal nicht geschlafen, dagegen hätte er eine sehr angenehme Nacht gehabt, indem er auf seine erste Predigt meditiert, da er zuerst handeln wollte von dem Nutzen derjenigen, die sich frühzeitig zu Gott bekehrten, allein darzu kam es nicht; inzwischen genoss er die Kraft der frühzeitigen Bekehrung selber in seiner Seele. Seine beiden letzten Tage waren die merkwürdigsten, daran man sehen konnte, er war zum ewigen Leben bereitet. Es war am Sonntag dom. 1 Epiph. oder am 13. Jan., daran sich alles zum Heimgehen anliess. Er war ungemein krank, dargegen ganz munter in seiner Seele und wollte so gerne den Tag die Reise nach seinem ewigen Vaterlande antreten, allein die Stunde war noch nicht gekommen. Wie er sonderlich mit seiner lieben Mama viele herrliche Unterredungen aus Gottes Wort hatte, so war es auch in der Nacht. Er gab ihr beim letzten Teetrinken zu wissen, dass er fernerhin das Wasser des Lebens geniessen wollte. Am Montag Mittag um 1 Uhr kündigte er uns seinen dreimaligen Ruf an zu seinem Erlöser zu kommen, und als seine liebe Mama ihn frug, ob er auch noch seinen liebsten Heiland lieb hätte, antwortete er: „Ja freilich, und ich habe Ihr auch lieb, allein Sie muss mir alles vergeben, was ich Unrechtes an Ihr getan.“ Wie sie nun darauf versetzte, dass er nichts Böses jemalen an ihr getan hätte, so erwiderte er, der Heiland hätte ihm alles vergeben, das müsste sie auch tun, allein jetzt müsse sie still sein, er sollte nunmehro schlafen und also heimgehen. Schlief also augenblicklich sanft und selig ein, ohne dass er ein Glied mehr bewegte, den 14. Januar nachmittags um $3^{3}/_{4}$ Uhr, da seine ganze Wallfahrt gewesen 19 Jahr 45 Wochen und 2 Tage. Der Herr erfreue ihn immer und ewig und lasse uns den Tod dieses Gerechten sterben!

6. Jakob Hinrich[1]) ist unser 6tes Kind und 5ter Sohn. Er ist alhier 1747 dom. XI p. Tr. als den 13. August morgens um $3^{1}/_{2}$ Uhr geboren worden.

[1]) † 10. Mai 1813, lernte als Apotheker, später Krämer auf Osterende.

Weil wir den folgenden Tag in die schöne Roggenernte gehen sollten, ward er denselbigen Tag durch die H. Taufe in Christo Jesu eingepflanzt. — Wie es nun was Wunderbares ist, dass man gemeiniglich bei einem Kinde seine künftige Lebensart sehen kann, so war es auch bei ihm. Neigung, Lust und Gaben hatte er nicht zum Studieren, ob ich gleich meinen Fleiss an ihm verdoppelte, dargegen war er ein Ökomom und mochte ungemein gern arbeiten, wovon ich aber ihn abhielt. Inzwischen nahm er in Gottes Wort und im Rechnen, in der lateinischen Sprache u. dgl. hübsch zu. Er hatte grosse Lust zu der Apothekerkunst, und wie sein Bruder Franz Konrad wegen der Kriegszeit ihn zu Hannover nicht unterbringen konnte, so kam er in die Lehre zu Tondern auf die grosse Apotheke bei dem Herrn Karl Friedrich Wilhelm Holzendorff d. 12. Dez. 1762, alwo er 6 Jahre als Junge und 6 Jahre gratis als Gesell stehen soll. Wie ich diesen lieben Sohn kaum 14 Tage dahin gesandt, so ging mit seinem Bruder in Lemgo dasjenige vor, was ich früher erzählt habe. Ob ich nun gleich 100 Rt. dem Herrn Holzendorff bot, er möchte ihn nach Lemgo lassen, so war nichts auszurichten.

7. Von unserm 7ten Kinde und 2ten Töchterlein kann ich ferner nichts berühren, als es kam 1750 den 31. Martii tot zur Welt.

12. Von uns als lieben Eltern haben zwar unsere wertesten Kinder keine zeitlichen Güter zu erwarten, dargegen haben wir an ihrer guten Erziehung nichts fehlen lassen, und sie haben zugleich an uns die Gnade erlebt, dass sie Erben sind von einer speziellen göttlichen Verheissung, die ich zu ewigem Andenken noch zuletzt hersetzen will. Diese Verheissung des Herrn Jesu ist uns widerfahren zur Zeit einer grossen Angst und Trübsal. Wie nun alle göttlichen Verheissungen ja und amen sind, also wird diese gewiss an uns, unseren Kindern und Kindeskindern in Erfüllung gehen. Meiner lieben Mama sind sie zuerst geworden und sie hat sie mir übergeben, um auf unsre Nachkommen aufzubehalten: „Ich, Jehova, will dich zur Pracht ewiglich machen und zur Freude für und für, deine Sonne wird nicht mehr untergehen, denn der Herr wird dein ewiges Licht sein und die Tage deines Leidens sollen ein Ende haben, und dein Volk sollen alle Gerechte sein und werden das Erdreich ewiglich besitzen als die der Zweig meiner Pflanzung und das Werk meiner Hände sind, zum Preise. Ich will schaffen, dass ihre Arbeit soll gewiss sein, und einen ewigen Bund will ich mit ihnen machen. Und du wirst sein eine schöne Krohne in der Hand des Herrn und ein königlicher Hut in der Hand deines Gottes. Und wie sich ein Bräutigam freut über seine Braut, so wird sich dein Gott über dir freuen.“

O, Herr, wie kann ich mehr verlangen,
Ach, präg' es tief im Herzen ein,
Und lass mich ewig an dir hangen,
So werd' ich voller Freuden sein. Amen.

Geschrieben zu Morsum auf Sylt den 12. Junii 1765.

Nachträge.

Martin Ludolf Krohn, geb. 24. Sept. 1706, † 28. Jan. 1780.

Ein Jahrhundert später, 1877, besuchte Fritz Krohn, geb. 1832, Morsum auf Sylt und schrieb darüber: Kirche und Pfarrhaus stammen noch aus der Zeit des Ältervaters; der alte Küster und seine Gattin waren sehr gerührt, als er sich als Nachkomme des alten Pastor Krohn zu erkennen gab und erzählten ihm: „Der Pastor Krohn war ein sehr frommer Mann und unzufrieden mit dem sündhaften Lebenswandel und dem Kleiderluxus, dem die Inselbewohner derzeit ergeben waren. Es erschien, wie auch im Kirchenbuche S. 168 angegeben ist, die Zuchtrute des Herrn am Himmel, und es versank ein Schiff mit 77 Schiffern von der Insel, eine Züchtigung, welche der Pastor längere Zeit vorher angedroht hatte. Von da an besserten sich die Menschen."

Konrad Krohn, geb. 1708, † 21. April 1759.

Sein Geburtsjahr bewahrt noch der Familienbecher, der von ihm herstammt. Er erwarb die Apotheke in Lemgo[1]), die noch jetzt im Besitz seiner Nachkommen ist, und heiratete am 31. März 1739 „die viel ehr- und tugendbegabte Jungfer" Katharina Elisabeth Lübken, getauft 17. Oktober 1717. Er hatte mit ihr zwei Kinder: Christian Konrad Krohn, geb. 31. März 1740, der als studiosus juris von Helmstedt auf der Reise nach Lemgo mit dem Pferde stürzte und bald darauf 25. November 1762 verstarb, und dann Anna Katharina Elisabeth, geboren 10. Dezember 1741, die ihren Vetter Franz Konrad Krohn am 19. April 1763 heiratete. Das Protocollum publicum der Stadt Lemgo berichtet:

1749 Febr. 27.: Ist die Contributionsrolle verlesen und der Ansatz nach eines jeden Umständen regulieret, demnechst auch davon gesprochen worden, dass mit abgewichenen Petri auch der Contract mit dem Apotheker Krone bereits zu Ende gelauffen, und da auf der Walterschen Apotheke einige Jahre her wenig oder nichts verkauffet würde, mithin der Rahtapotheker Krone allein den Abgang der medecin und Brandwein hätte, es wohl billig wäre, dass derselbe an locariengelde etwas mehr als vorhin gäbe, worauff dan beliebet worden, dass Dn [domini] Consules mit demselben desfalls reden möchten, welches zwar dan auch sofort geschehen, es hat aber der Apotheker Krone sich anfänglich zu nichts weiter, als er vorhin gegeben, zumal er schon in einen neuen contract tacite getreten, verstehen wollen, nachhero aber zu 120 Rt., da er vorher 110 Rt. gegeben, sich anheischig gemacht, so aber nicht angenommen, sondern die Sache noch weiter ausgesetzt worden. 1749 31. Mart. coram Dn Consulibus hat der Apotheker Krone sich gemeldet und gebehten für die vorhin gebohtenen 120 Rt. auf 5 Jahre wiederum zu verpachten, welches aber demselben nicht nur abgeschlagen, sondern auch, da er noch weiter insistiret und 125 Rt. gebohten, demselben bedeutet worden, wie er 150 Rt. geben müsste, und im Fall er sich hiezu nicht resolviren könnte, würde ihm hie-

[1]) Lemgoer Bürgermatrikel: 1739, Mai 24, Conrad Crone Ratsapotheker hat seinen Bürgereid abgelegt.

mit eine halbjährige Lose gethan, worauff bemeldeter Krone weggegangen, gleich darauff aber sein Schwiegervater, Wortwahrer Lüpcke, sich anmeldete und bei seinem Erscheinen vorgebracht, dass sein Schwiegersohn Krone eben zu ihm gekommen und geklaget, dass er wegen der Apotheke so stark zugesetzet würde, worüber er leicht auf irrige Gedanken gerathen könnte, wan er, Worthalter Lübcke, nun diese Sache gern haben mögte, so wolle er bitten, bey den 125 Rt. es zu belassen; da aber demselben remonstriret worden, dass solches nicht angehen könnte, weil ja bekandtermassen die Rahtsapotheke jetzt alles allein debitirte, zu dem er, Krone, sich ja ohnlängst selbst berühmet, dass er in einem Jahre für 600 Rt. Brandwein wohl absetzen könnte, so hat vorgedachter Wortwahrer Lübcke zwar abermahls angehalten es bey denen gebohtenen 125 Rt. bewenden zu lassen, weil es bey den Herrn Burgemeistern stünde, was desfals geschehen sollte und kein ander dazu was zu sagen hätte, weiln aber solches nicht resolviret werden wollen, so hat er sich vernehmen lassen, dass er dan noch 5 Rt. aus seinen Mitteln dazu legen wolle, in der Hoffnung, dass solches angenommen und der contract also auff 5 Jahre gegen ein jährliches locarium ad 130 Rt. ausgefertigt, dabey aber reserviret werden würde, im Fal die Walter'sche Apotheke über kurz oder lang wiederum in Aufnahme kommen solte, alsdan auch diese Zulage wegfallen solle, welches denn also auch beliebet worden.

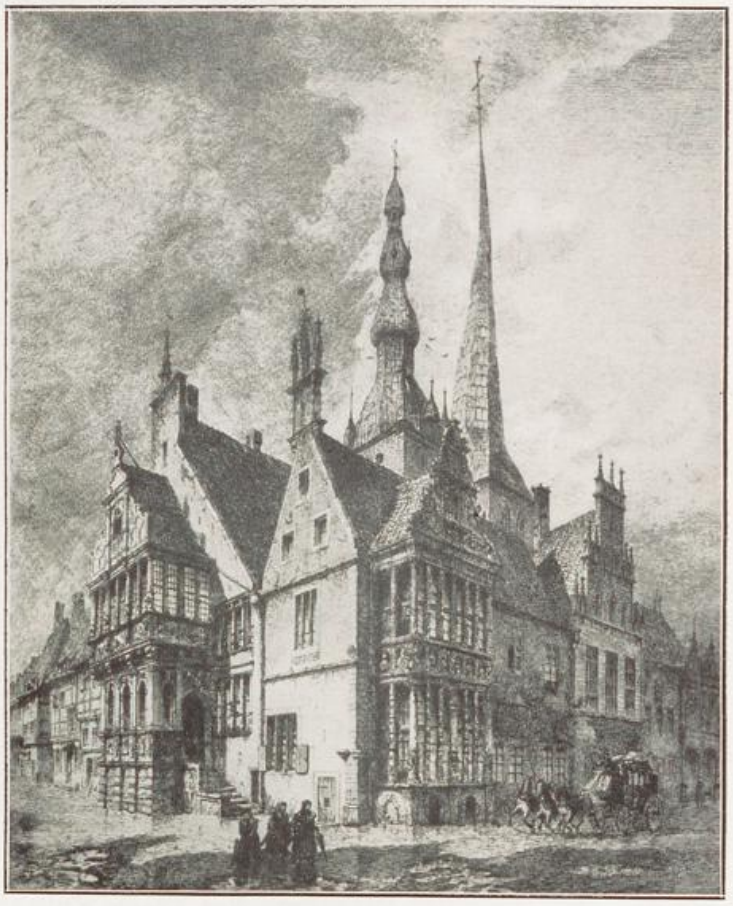

Die Ratsapotheke in Lemgo.

Das Kirchenbuch zu St. Nicolai besagt:

a. 1762, Nov. 20 ist die Frau Cronen des abends mit der ganzen Schulleiche und einer ansehnlichen Folge beerdigt und am selben Tage als dem

17. Nov. von 10—11 Uhr an mit 3 Pausen beläutet und darauf den 20. nach vollendeter Leichenpredigt bey Verlesung der personalien mit Pausen beläutet worden, d. h. Pastor Brockhausen that die parentation. Aetatis 45 Jahre, 1 Monat, 5 Tage.

Franz Konrad Krohn, Apotheker und Postmeister in Lemgo,
geb. 15. Aug. 1742, † 1811.

Von ihm sind zwei Bilder erhalten, eins als junger Mann in rotem, französischen Rock und eins als preussischer Postmeister, ferner die zwei Hoch-

Ratsapotheker Franz Konrad Krohn
als junger Mann in rotem französischen Rock.

zeitstassen von ihm und seiner Gattin, endlich eine ganze Reihe von Gläsern. Seine Enkelin Betty Meyer, geb. Heynemann, erzählte 1881 von ihm: „Er ist ein sehr kluger Mann gewesen; auf einer Reise erfuhr er von einem reichen Kaufmanne namens Klopstock, dass dieser gern in unserer Gegend Geld ausleihen möchte. Krohn teilte dies der lippischen Regierung mit, welche eine Gelegenheit suchte, um das an Hannover verpfändete Amt Sternberg einzulösen, und verschaffte ihr indirekt das Geld. Aufgefordert, sich eine Belohnung auszubitten, bedang er sich aus, dass die Pacht der Apotheke in Erbpacht ver-

wandelt werde — der Kanon von M. 300 besteht noch —[1]), ferner das Geld zum Studieren für Grossvater Krohn und einen Stiftsplatz für seine etwas verwachsene Tochter Ludolfine.

Ratsapotheker Franz Konrad Krohn
als preussischer Postmeister in Lemgo.

Christian Friedrich Krohn, Amtmann in Detmold, geb. 20. März 1764, † 13. Februar 1821.

Er besass eine ausserordentlich grosse Bibliothek aus den verschiedensten Wissenschaften; als eifriger Patriot war er zur Zeit der Freiheitskriege bei der Fürstin Pauline wenig beliebt. Er heiratete 14. Nov. 1793 Friderike Wilhelmine Alexandrine Runnenberg, geb. 1. August 1770; diese gebar 8. Oktober 1794 eine Tochter Dorothea Friderike († 27. Juni 1796), und sie selbst verstarb 28. Juli 1795. In zweiter Ehe heiratete er 4. Mai 1797 Christine Magdalene Tilhen von Leese, geb. 27. März 1767 († 24. Febr. 1800). Der Bürger Franz Tilhen zu Lemgo hatte die Gevekoth'schen Güter zu Leese 22. Juli 1656 für 5000 Rt. erhalten; ein Tilhen war 1650—1661 lippischer Kanzler. Leutnant Tilhen heiratete — Ehepakten vom 20. März 1765 — Marie Charlotte Velhagen aus Bielefeld; deren Schwester war Frau Kammerrat Helm in Detmold, ihre

[1]) seit 18. März 1786.

Tochter Charlotte Helm, geb. 20. August 1772, verstarb 31. März 1848. Aus der zweiten Ehe des Amtmann Krohn stammten zwei Kinder: Friederike Krohn, geb. 11. Februar 1798, † 17. Oktober 1850, die August 1824 den Forstinspektor Albert Heldman in Lemgo heiratete, und Rat Franz Krohn, geb. 14. Oktober 1799, † 12. Dezember 1872. Nach dem frühen Tode ihrer Mutter — 24 Febr. 1800 — lebten die beiden Kinder meistens in Lemgo bei den Grosseltern und

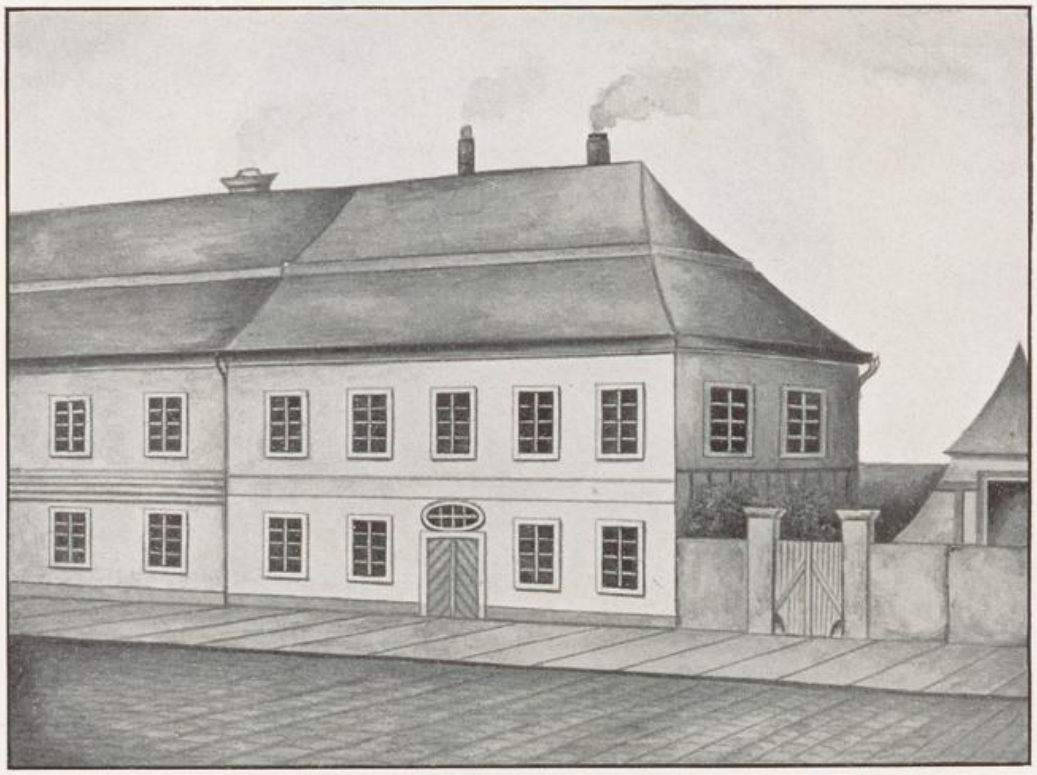

Krohn'sches Haus auf der Neustadt bis 1848.

den Tanten, von denen namentlich Tante Friederike — Riekchen — sich ihrer mütterlich annahm. Amtmann Krohn hatte das Haus in der Schülerstrasse — später Tracht — vom Chirurgus Eberhardi im Jahre 1802 für 1870 Rt. angekauft. Friederike Krohn lebte eine Zeit lang bei der Tante Marie Krohn in Altona, der Tochter des Pfarrers in Ottensen. Sie schreibt vom Tode ihres Vaters: „Gestern Nacht — 13. Febr. 1821 — ist der Vater in meinen Armen am Schlage gestorben. Nach Lemgo schickte ich gleich einen Boten, und in einigen Stunden war Tante Riekchen schon hier.“ Diese selbst schreibt: „Ich bin gleich hierher geeilt, um Riekchen beizustehen; ich bat Herrn Ballhorn (Kanzler Rosen) und Herrn Amtmann (später Rat) Pustkuchen, die Vormundschaft zu übernehmen.“

Rat Franz Krohn, geb. 14. Oktober 1799, † 12. Dezember 1872.

Auf dem Gymnasium in Detmold gewann er namentlich Interesse an dem deutschen Unterricht von Rat Falkmann und war hier befreundet mit Christian Grabbe, dem bekannten Dichter, und mit Friedrich Rosen, der sich schon bald einen Namen unter den Sanskritforschern erwerben sollte. 1819 zog er auf

Krohn'sches Haus ca. 1870.

die Universität nach Göttingen; wider Willen, aber auf die strenge Anordnung des Vaters, musste er, wie dieser früher selbst, hoch zu Ross und mit dem Postillion hinter sich die Reise machen; am 18. Oktober kam er nach Höxter und nahm am Oktoberballe freudig Anteil. In Göttingen und Jena wurde er eifriger Burschenschafter, bekleidete auch in Jena eine Stelle als Schriftführer und war mit Adolf von Zerzog, v. Sprewitz, Hergenhahn, dem späteren nassauischen Minister, eng befreundet; Arnold Ruge wohnte als hallischer Student bei ihm in Jena; als Krohn im Sommer 1848 nach Frankfurt reiste, traf er dort im Parlamente eine grosse Anzahl seiner alten Kommilitonen wieder an. Er hatte auch in die Untersuchung der Mainzer Kommission verwickelt werden

sollen, aber die lippische Regierung und sein Vormund, der Kanzler Rosen, wussten ihn davor zu schützen. Am 3. Okt. 1823 bestand er sein juristisches Examen in Detmold und wurde 3. Dezember 1823 als Amtsauditor beim Amt Detmold angestellt; am 5. Oktober 1830 erhielt er die Anstellung als Konsistorial-Sekretär, war daneben aber nach wie vor als Anwalt beschäftigt; am 23. Dezember 1863 bekam er den ergebetenen Abschied mit dem Titel Rat. Eine Zeit lang war er Camerarius der Stadt Detmold, musste aber bald — Januar 1848 — wegen Kränklichkeit seinen Abschied nehmen. 1829 machte

Rat Krohn.

Rätin Krohn.

er mit seinem Freunde von Blomberg aus Paderborn eine grössere Reise nach Wien; dort sah er im Theater den Herzog von Reichstadt — Napoleon II. — und dessen Vetter Ferdinand und wusste nicht genug von der Lebhaftigkeit des jungen Napoleon zu erzählen. Am 27. Oktober 1831 verheiratete er sich mit Marie Stock, der am 1. Mai 1812 geborenen Tochter des Rat Stock in Detmold.

Krohn'sches Haus. Beim Bau der Neustadt wurden 1721 dem Hofmeister von Blum Privilegien zugesichert und diese 1763 28. September dem Kurfürstl. Braunschweig-Lüneburgischen Major Wollfarth von Campen durch Graf Simon August bestätigt, 1782 28. Oktober kaufte es Hofmedicus Gottlieb Barkhausen von Fräulein von Campen, 1785 9. Februar der Gräfl. Lippische Justiz- und Kammerrat Helwing von der Witwe Hofmedicus Barkhausen für 1780 Rt.; Franz Krohn erstand das Haus von den Erben Helwing 1833 5. Dezember für 3900 Rt. Konventionsmünze. 1848 wurde das Dach ausgebaut.

Familie Stock.

Wie bei der Familie Krohn, hat auch hier die Errichtung eines Stipendiums genauere Aufzeichnungen in der Familie veranlasst, doch ist dieses nur für die männliche Nachkommenschaft bestimmt. Von den Nachkommen des Johann August Stock, Amtmanns und Oberförsters in Lachen, wurde Johann Adolf Stock (1722—1790) Oberförster in Uslar, dessen Sohn Friedrich Stock Amtmann in Lüchow; bei ihm war später Marie Stock (1812—1881) in Pension, während Onkel Emil Stock dort Verwalter war; sein Sohn Heinrich Stock, geb. 1805, lebte nachher bei Onkel Emil Stock in Isenhagen und Hankensbüttel.

Georg Wilhelm Stock (1713—1793) nahm als junger Jurist an der Einweihung der Göttinger Universität 1737 Anteil, wurde 27. Sept. 1745 Amtsschreiber auf Sternberg, welches Amt damals von Lippe an Hannover versetzt war, erhielt 1757 die Pachtung Ölentrup als Gehalt und wurde 1758 hannöverscher Amtmann auf Sternberg. Er heiratete 30. November 1758 Sophie Meyer, verwitwete Dr. Benzler, in Lemgo. 1781 zog er in Pension nach Lemgo, wo er den „Stock'schen" Hof besass. Er war mit Justus Möser bekannt, der 1782 bei einer Enkelin Benzler auf eigenes Anerbieten Gevatter stand. Seine zwei Töchter verheirateten sich mit zwei Brüdern Benzler, Söhnen von Johann Lorenz Benzler, (1703—1763), lippischem Rat und Hofgerichtsassessor in Lemgo.

I. Marie Sophie Charlotte Stock, geb. 28. November 1759, † 15. Mai 1789, heiratete 1. Mai 1775 Johann Lorenz Benzler, geb. 19. Februar 1747, † 3. April 1817, zuerst hessischer Postmeister in Lemgo, 1780 Bibliothek-Kollaborator in Wernigerode, 1783 Bibliothekar, 1799 Rat, bekannter Schriftsteller und Freund Gleims. Sein Sohn Justus Lorenz Benzler, geb. 7. Mai 1782, † 6. März 1849, Kammerdirektor in Wernigerode, heiratete 9. Mai 1809 Karoline Sophie Elisabeth Benzler, geb. 13. Sept. 1785, † 6. Sept. 1855, Tochter des Professors und Rektors Friedrich August Benzler zu Bückeburg. Sein Sohn Emil Friedrich Lorenz Benzler, geb. 1810, früher Hüttenarzt in Ilsenburg, † 1877 in Hamburg; dessen Sohn Dr. Hans Benzler, geb. 15. Sept. 1858, Arzt in Sterkrade, heiratete Adele Droste, geb. 1863, Tochter von Karl Droste in Gladbach, geb. 1835, Sohn von Superintendent Friedrich Georg Karl Droste (1797—1873) in Schwanenberg. Dessen Vater, Hofprediger Droste zu Detmold (1755—1826) hatte 2. Mai 1783 geheiratet: Anna Henriette Justina Benzler, geb. 23. Febr. 1760, † 30. Sept. 1807, Tochter von Joh. Lorenz Benzler, (1703—1763). Das Benzlersche Haus in Lemgo war später im Besitz von Forstinspektor Heldman, nachher in dem von Kaufmann Meyer.

II. Dorothea Wilhelmine Stock, geb. 2. Mai 1762, † 31. März 1849, heiratete 20. Dez. 1782 Friedrich August Benzler, Rektor in Herford, nachher in Bückeburg, geb. 14. März 1752 zu Lemgo, † 3. September 1810. Aus dieser Ehe stammten:

2. Karoline Sophie Elisabeth Benzler, geb. 13. September 1785, † 6. Sept. 1855, verheiratet mit ihrem Vetter, dem Kammerdirektor Benzler in Wernigerode;

7. Friedrich Heinrich Benzler, (1792—1874), Postsekretär in Aachen, dann Postdirektor in Erfurt und Emmerich, verstorben in Honnef;

8. Henriette Charlotte Emilie Benzler, (1794—1840), verheiratete von Cölln;
9. Wilhelmine Charlotte Elisabeth Benzler, verheiratet mit Pastor Harzmann in Drübeck bei Wernigerode.

Rat Friedrich Heinrich Stock, geb. 27. Juli 1764, † 12. Juli 1857.

Er wurde mit den jungen Kerssenbrocks auf dem benachbarten Mönchshof erzogen, besuchte dann die Schule in Lemgo. Jeden Morgen früh kam der Friseur, puderte ihn und drehte den Zopf, doch kam dieser bei Raufereien der Knaben oft in Unordnung. Er bezog mit den Kerssenbrocks und mit v. Mengersen die Universität in Göttingen, wo sich Hans v. Gagern und auch der spätere Amtmann Krohn in sein Stammbuch eintrugen. Er kleidete sich hier und lebte als feiner Herr. Als Amtsauditor in Brake verkehrte er viel mit Charlotte Hildebrand, der späteren Freundin von Wilhelm v. Humboldt; 7. Sept. 1789 wurde er Amtmann zu Varenholz, 15. Aug. 1790 mit dem Titel Amtsrat und einem Gehalt von 300 Rt. Am 21. Juni 1795 verheiratete er sich mit Johanna Wilhelmine Dorothea Kuntzen, Tochter des Domänenpächters Kuntzen in Herborn und Holzhausen, späteren preussischen Beamten in Südpreussen, und Luise Lucie Ribbentrop (1741—1798); Fürst Leopold ernannte sie zur Beschliesserin im Schlosse Varenholz mit einem Gehalte von 50 Rt. Am 16. Dez. 1806 erhielt er eine Zulage von 150 Rt. und wurde 1. Dez. 1812 Landrezeptor in Detmold mit dem Titel Rat. Mehrere Schreiben der Fürstin Pauline bezeugen ihm ihr Wohlwollen, 1828 übersandte ihm Fürst Leopold zu seiner baldigen Genesung 1 Dutzend Flaschen alten Rotwein. Anfang der 70er Jahre nahm er seinen Abschied als Verwalter der Landkasse, behielt aber die Landesbrandkasse bis kurz vor seinem Tode bei. Seine Rechnung über die Irrenhauskasse übersandte er am 27. Aug. 1856 an die Regierung und schrieb dabei: „Wegen der in meinem 94ten Lebensjahre natürlich eingetretenen Altersschwäche müsste ich wohl die Verwaltung der Irrenhauskasse aufgeben; weil aber mein Schwiegersohn, der Konsistorialsekretär Krohn, mir dabei, wo es nötig sein wird, helfen will, wünsche ich die Verwaltung dieser Kasse noch beizubehalten, und bitte Hochf. Regierung ganz gehorsamst, solche ferner mir und meinem Gehülfen noch hochgeneigtest anzuvertrauen. Denn 70 Jahre an ein tätiges Geschäftsleben gewöhnt, möchte ich diese süsse Gewohnheit gern, so lange wie es irgend möglich ist, fortsetzen, und sind auch wirklich Geschäftsbesorgung und Lekture jetzt meine einzige, also unentbehrliche Unterhaltung, da ich wegen meiner Taubheit an der Konversation im gesellschaftlichen Zirkel als ein trauriger Taubstummer ganz und gar nicht mehr teilnehmen kann.“ Noch konnte er 1856 bei der silbernen Hochzeit seiner jüngsten Tochter Marie Krohn als würdiger Greis präsidieren und verstarb erst am 12. Juli 1857, fast 93 Jahre alt.

Rat Stock,
Silhouette vom Tertianer Fritz Krohn.

Regulativ

für die

Verwaltung der Familienstiftung des weil. Brauers Heinrich Krüger zu Lüneburg.

Zur zeitgemässen Ausführung der von dem weil. Brauer Heinrich Krüger zu Lüneburg getroffenen Testamentsbestimmungen sind folgende Grundsätze für die künftige Verwaltung festgestellt.

1. Nach bestimmter Vorschrift des Testators können nur Angehörige der Krüger'schen Familie und zwar nur solche, welche einer Unterstützung würdig und bedürftig befunden werden, Beihilfen aus dieser Stiftung entweder behuf ihrer Studien oder behuf ihrer Verheiratung beanspruchen.

2. Schulstipendien werden, soweit es der Stand der Kasse erlaubt, an Familienangehörige, welche eine gelehrte Schule besuchen, in der Regel vom 12. Lebensjahre an bis zum Abgange auf die Universität bezahlt.

Das Schulstipendium soll jährlich zwölf Taler Courant betragen.

Auf Verlangen der Testamentarien muss der Stipendiat Schulzeugnisse über seinen Fleiss und sein gutes Betragen vorlegen.

3. Universitäts-Stipendien können im Betrage von dreissig Taler Courant an besonders Bedürftige oder Studierende der Theologie bis zum doppelten Betrage verliehen werden, sofern nach Bezahlung der Schulstipendien die Einnahmen der Stiftung hierzu ausreichen.

Wer ein solches Stipendium geniessen will, hat vor seinem Abgange zur Universität ein Zeugnis der Reife beizubringen. Auch ist die Zahlung der Stipendiengelder durch die jährliche Einlieferung eines akademischen Zeugnisses bedingt.

4. Jungfrauen, welche der Krüger'schen Familie angehören, erhalten, soweit die Aufkünfte von dem hierzu bestimmten Teile des Stiftungsvermögens reichen, eine Beihülfe von dreissig Taler Kourant behuf ihrer Verheiratung. Bis auf weiteres können jährlich nicht mehr als drei weibliche Familienmitglieder diese Unterstützung geniessen. Unter mehren Bewerberinnen soll die Bedürftigere den Vorzug haben.

Gesuche um Bewilligung dieser Beihülfe sind vor Eingehung der beabsichtigten Ehe bei dem administrierenden Testamentarius anzubringen, und werden überall nicht berücksichtigt, wenn nicht innerhalb eines halben Jahres nach Vollziehung der Ehe der Copulationsschein eingeliefert ist.

5. Abänderungen dieses Regulatives, welches mit dem 1. Januar 1857 in Wirksamkeit treten soll, bleiben insbesondere für den Fall einer erheblichen Vermehrung oder Verminderung des Stiftungsvermögens vorbehalten.

Lüneburg, den 27. Mai 1856.

Die Testamentarien der Heinrich Krüger'schen Familienstiftung.

L. Bornemann. C. F. Reincke. F. P. Wiegels.

Inhalt.

	Seite
Tafel I. Familie Krohn.	
Tafel II. Nachkommen von Franz Krohn, Rat in Detmold.	
Tafel III. Familie Stock.	
Tafel IV. Nachkommen von Franz Konrad Krohn, Apotheker in Lemgo.	
Tafel V. Nachkommen von Konrad Krohn, Prediger in Lunden.	
Krohn'sche Familienchronik von Martin Ludolf Krohn, Prediger in Morsum 1765 .	5
I. Krüger'sches Testament (nicht abgedruckt)	5
II. Nachricht von unserer Krohn'schen Familie	5
1. Lebenslauf von Konrad Krohn, Prediger in Lunden	6
Die Nachricht Konrad Krohn's über seine Vorväter (Anmerkungen)	6
Merkwürdiges Gesicht Konrad Krohn's	9
2. Lebenslauf von Martin Tetens (verkürzt)	12
3. Lebenslauf von Franz Krohn, Prediger zu St. Annen	12
Verschiedene Anmerkungen von Martin Ludolf Krohn	16
Brief von Bürgermeister Nieper in Lüneburg über das Krüger'sche Stipendium 1763	16
4. Beschreibung meines eigenen Hauses zu Morsum auf Sylt	18
Traum von Martin Ludolf Krohn	22
Franz Konrad Krohn soll in Lemgo zum Soldaten gepresst werden	27
Nachträge: Martin Ludolf Krohn in Morsum	34
Konrad Krohn erwirbt die Apotheke in Lemgo 1739	34
Franz Konrad Krohn, Apotheker in Lemgo	36
Christian Friedrich Krohn, Amtmann in Detmold	37
Franz Krohn, Rat in Detmold	39
Familie Stock	41
Friedrich Heinrich Stock, Rat in Detmold	42
Regulativ der Krüger'schen Stiftung 1856	43
Inhaltsverzeichnis	44

9106092

Lippische Landesbibliothek
04394398